

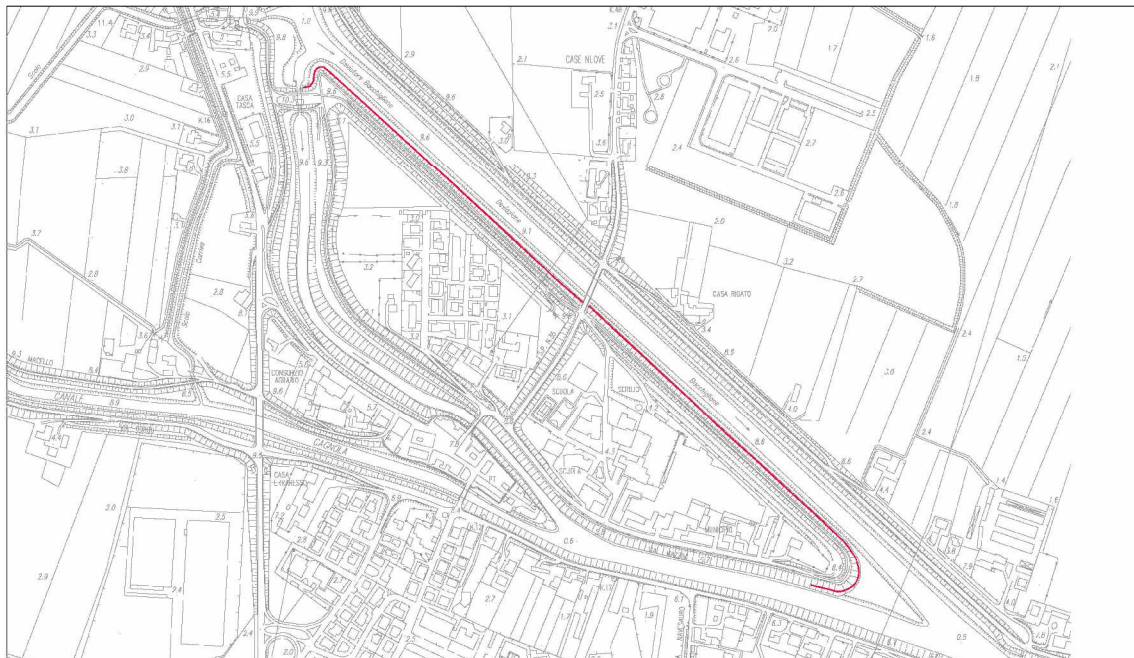

giunta regionale



# PROGETTO DEFINITIVO

CUP: H89H10001180001

DATA

31.10.2013

LAVORI PER LA MESSA IN SICUREZZA IDRAULICA DELL'ABITATO DI BOVOLENTA (PD)  
*Importo complessivo €.* 4.300.000

ELABORATO:

C.S.A.

Allegato N°

C5-2

PROGETTISTI:

dott. ing. Stefania Stella

dott. ing. Alessandra Tessarollo

geom. Giuseppe Capparotto

RESPONSABILE UNICO DEL PROCEDIMENTO:

dott. ing. Tiziano Pinato

CONSULENZE TECNICO-SPECIALISTICHE:

prof. Paolo Salandin

colleselli <sup>STUDIO</sup>  
INGEGNERIA GEOTECNICA & p

prof. Francesco Colleselli

*Segreteria Regionale per l'Ambiente*

**U.P. Genio Civile di Padova**

C.so Milano, 20 - Padova- tel. 049.8778604 - pec: protocollo.generale@pec.regione.veneto.it

REV	DATA	DESCRIZIONE	PROG. N. <b>237/2013</b>
2	31/10/2013		

# CAPITOLATO SPECIALE D'APPALTO

“Lavori per la messa in sicurezza idraulica dell’abitato di Bovolenta (PD)”

## INDICE

**PARTE PRIMA: Definizione tecnica ed economica dell’appalto, Definizione economica e rapporti contrattuali 7**

**CAPO 1. NATURA E OGGETTO DELL’APPALTO..... 7**

**Art 1. Oggetto dell’appalto e definizioni ..... 7**

**Art 2. Ammontare dell’appalto e importo del contratto..... 9**

**Art 3. Modalità di stipulazione del contratto..... 10**

**Art 4. Categorie dei lavori..... 11**

**Art 5. Categorie di lavorazioni omogenee, categorie contabili..... 12**

**Art 6. Categorie delle OPERE ai fini della progettazione esecutiva ..... 13**

**CAPO 2 – DISCIPLINA CONTRATTUALE..... 14**

**Art 7. Interpretazione del contratto e del capitolato speciale d'appalto..... 14**

**Art 8. Documenti che fanno parte del contratto..... 14**

**Art 9. Disposizioni particolari riguardanti l’appalto..... 15**

**Art 10. Fallimento dell’appaltatore ..... 15**

**Art 11. Rappresentante dell’appaltatore e domicilio; direttore di cantiere..... 16**

**Art 12. Norme generali sui materiali, i componenti, i sistemi e l’esecuzione..... 16**

**Art 13. Convenzioni in materia di valuta e termini..... 17**

**CAPO 3. TERMINI PER L’ESECUZIONE..... 17**

**Art 14. CONSEGNA DEGLI ELABORATI PROGETTUALI ..... 17**

**Art 15. Ritardo nella consegna degli elaborati progettuali ..... 17**

**Art 16. MODALITA’ DI PAGAMENTO DELLA Progettazione ..... 17**

**Art 17. Consegna e inizio dei lavori..... 17**

## CAPITOLATO SPECIALE D'APPALTO

“Lavori per la messa in sicurezza idraulica dell’abitato di Bovolenta (PD)”

<b>Art 18.</b>	<b>Termini per l'ultimazione dei lavori .....</b>	<b>18</b>
<b>Art 19.</b>	<b>Proroghe .....</b>	<b>19</b>
<b>Art 20.</b>	<b>Sospensioni ordinate dalla DL .....</b>	<b>19</b>
<b>Art 21.</b>	<b>Sospensioni ordinate dal RUP .....</b>	<b>20</b>
<b>Art 22.</b>	<b>Penali in caso di ritardo .....</b>	<b>21</b>
<b>Art 23.</b>	<b>Programma esecutivo dei lavori dell'appaltatore .....</b>	<b>22</b>
<b>Art 24.</b>	<b>Inderogabilità dei termini di esecuzione .....</b>	<b>22</b>
<b>Art 25.</b>	<b>Risoluzione del contratto per mancato rispetto dei termini.....</b>	<b>23</b>
<b>CAPO 4.</b>	<b>CONTABILIZZAZIONE DEI LAVORI .....</b>	<b>24</b>
<b>Art 26.</b>	<b>Lavori a misura .....</b>	<b>24</b>
<b>Art 27.</b>	<b>lavori a corpo .....</b>	<b>24</b>
<b>Art 28.</b>	<b>Eventuali lavori in economia .....</b>	<b>25</b>
<b>Art 29.</b>	<b>Valutazione dei manufatti e dei materiali a piè d’opera .....</b>	<b>26</b>
<b>Art 30.</b>	<b>Anticipazione del prezzo .....</b>	<b>27</b>
<b>Art 31.</b>	<b>Pagamenti in acconto.....</b>	<b>28</b>
<b>Art 32.</b>	<b>Pagamenti a saldo.....</b>	<b>29</b>
<b>Art 33.</b>	<b>Ritardi nel pagamento delle rate di acconto .....</b>	<b>30</b>
<b>Art 34.</b>	<b>Ritardi nel pagamento della rata di saldo.....</b>	<b>31</b>
<b>Art 35.</b>	<b>Revisione prezzi e adeguamento del corrispettivo .....</b>	<b>31</b>
<b>Art 36.</b>	<b>Anticipazione del pagamento di taluni materiali.....</b>	<b>32</b>
<b>Art 37.</b>	<b>Cessione del contratto e cessione dei crediti .....</b>	<b>32</b>
<b>Art 38.</b>	<b>Cauzione provvisoria .....</b>	<b>32</b>
<b>Art 39.</b>	<b>Cauzione definitiva .....</b>	<b>33</b>

## CAPITOLATO SPECIALE D'APPALTO

“Lavori per la messa in sicurezza idraulica dell’abitato di Bovolenta (PD)”

<b>Art 40.</b>	<b>Riduzione delle garanzie.....</b>	<b>34</b>
<b>Art 41.</b>	<b>Obblighi assicurativi a carico dell’appaltatore.....</b>	<b>34</b>
<b>Art 42.</b>	<b>Garanzia per l’erogazione dell’anticipazione .....</b>	<b>35</b>
<b>Art 43.</b>	<b>Garanzia per l’erogazione della rata di saldo.....</b>	<b>36</b>
<b>Art 44.</b>	<b>Polizza di responsabilità civile e professionale del progettista .....</b>	<b>36</b>
<b>CAPO 7.</b>	<b>DISPOSIZIONI PER L’ESECUZIONE .....</b>	<b>36</b>
<b>Art 45.</b>	<b>Referente di cantiere.....</b>	<b>36</b>
<b>Art 46.</b>	<b>Variazione dei lavori .....</b>	<b>37</b>
<b>Art 47.</b>	<b>Varianti per errori od omissioni progettuali.....</b>	<b>38</b>
<b>Art 48.</b>	<b>Prezzi applicabili ai nuovi lavori e nuovi prezzi .....</b>	<b>38</b>
<b>CAPO 8.</b>	<b>DISPOSIZIONI IN MATERIA DI SICUREZZA .....</b>	<b>38</b>
<b>Art 49.</b>	<b>Adempimenti preliminari in materia di sicurezza.....</b>	<b>38</b>
<b>Art 50.</b>	<b>Norme di sicurezza generali e sicurezza nel cantiere.....</b>	<b>40</b>
<b>Art 51.</b>	<b>Piano di sicurezza e di coordinamento.....</b>	<b>40</b>
<b>Art 52.</b>	<b>Modifiche e integrazioni al piano di sicurezza e di coordinamento.....</b>	<b>41</b>
<b>Art 53.</b>	<b>Piano operativo di sicurezza .....</b>	<b>42</b>
<b>Art 54.</b>	<b>Osservanza e attuazione dei piani di sicurezza .....</b>	<b>42</b>
<b>CAPO 9.</b>	<b>DISCIPLINA DEL SUBAPPALTO.....</b>	<b>43</b>
<b>Art 55.</b>	<b>Subappalto .....</b>	<b>43</b>
<b>Art 56.</b>	<b>Responsabilità in materia di subappalto .....</b>	<b>46</b>
<b>Art 57.</b>	<b>Pagamento dei subappaltatori .....</b>	<b>46</b>
<b>CAPO 10.</b>	<b>CONTROVERSIE, MANODOPERA, ESECUZIONE D'UFFICIO.....</b>	<b>47</b>
<b>Art 58.</b>	<b>Accordo bonario e transazione .....</b>	<b>47</b>

## CAPITOLATO SPECIALE D'APPALTO

“Lavori per la messa in sicurezza idraulica dell’abitato di Bovolenta (PD)”

<b>Art 59.</b>	<b>Definizione delle controversie .....</b>	<b>48</b>
<b>Art 60.</b>	<b>Contratti collettivi e disposizioni sulla manodopera.....</b>	<b>48</b>
<b>Art 61.</b>	<b>Documento Unico di Regolarità contributiva (DURC) .....</b>	<b>50</b>
<b>Art 62.</b>	<b>Risoluzione del contratto. Esecuzione d'ufficio dei lavori .....</b>	<b>51</b>
<b>CAPO 11.</b>	<b>DISPOSIZIONI PER L'ULTIMAZIONE.....</b>	<b>53</b>
<b>Art 63.</b>	<b>Ultimazione dei lavori e gratuita manutenzione .....</b>	<b>53</b>
<b>Art 64.</b>	<b>Termini per il collaudo o per l'accertamento della regolare esecuzione.....</b>	<b>54</b>
<b>Art 65.</b>	<b>Presa in consegna dei lavori ultimati .....</b>	<b>54</b>
<b>CAPO 12.</b>	<b>NORME FINALI .....</b>	<b>55</b>
<b>Art 66.</b>	<b>Oneri e obblighi a carico dell'appaltatore.....</b>	<b>55</b>
<b>Art 67.</b>	<b>Conformità agli standard sociali.....</b>	<b>58</b>
<b>Art 68.</b>	<b>Proprietà dei materiali di scavo e di demolizione.....</b>	<b>59</b>
<b>Art 69.</b>	<b>Utilizzo di materiali recuperati o riciclati.....</b>	<b>59</b>
<b>Art 70.</b>	<b>Terre e rocce da scavo.....</b>	<b>60</b>
<b>Art 71.</b>	<b>Custodia del cantiere.....</b>	<b>60</b>
<b>Art 72.</b>	<b>Cartello di cantiere .....</b>	<b>60</b>
<b>Art 73.</b>	<b>Eventuale sopravvenuta inefficacia del contratto.....</b>	<b>60</b>
<b>Art 74.</b>	<b>Tracciabilità dei pagamenti.....</b>	<b>61</b>
<b>Art 75.</b>	<b>Ulteriori obblighi derivanti dal contrasto alla criminalità organizzata.....</b>	<b>62</b>
<b>Art 76.</b>	<b>Spese contrattuali, imposte, tasse.....</b>	<b>62</b>
<b>Art 77.</b>	<b>ULTERIORI DISPOSIZIONI .....</b>	<b>63</b>

**PARTE SECONDA: Specificazione delle prescrizioni tecniche - art. 43, comma 3, lettera b), del d.P.R. n. 207 del 201065**

## CAPITOLATO SPECIALE D'APPALTO

“Lavori per la messa in sicurezza idraulica dell’abitato di Bovolenta (PD)”

<b>Art 78.</b>	<b>Norme generali per l’esecuzione dei lavori .....</b>	<b>65</b>
<b>Art 79.</b>	<b>Qualità e provenienza dei materiali.....</b>	<b>66</b>
<b>Art 80.</b>	<b>Prove dei materiali.....</b>	<b>71</b>
<b>Art 81.</b>	<b>Manutenzione alvei.....</b>	<b>72</b>
<b>Art 82.</b>	<b>Decespugliamento di scarpate fluviali .....</b>	<b>72</b>
<b>Art 83.</b>	<b>Disboscamento di scarpate fluviali .....</b>	<b>72</b>
<b>Art 84.</b>	<b>Movimenti terra - Scavi.....</b>	<b>73</b>
<b>Art 85.</b>	<b>Formazione di rilevati.....</b>	<b>74</b>
<b>Art 86.</b>	<b>Formazione strato di argilla di impermeabilizzazione del rilevato .....</b>	<b>75</b>
<b>Art 87.</b>	<b>Geomembrana in bitume-elastomero armata con funzione di impermeabilizzazione .....</b>	<b>77</b>
<b>Art 88.</b>	<b>Geostuoia rinforzata con rete metallica.....</b>	<b>79</b>
<b>Art 89.</b>	<b>Diaframma in CSM (Cutter Soil Mixing).....</b>	<b>79</b>
<b>Art 90.</b>	<b>Trattamenti colonnari di terra stabilizzata a jet-grouting.....</b>	<b>83</b>
<b>Art 91.</b>	<b>Iniezioni di impermeabilizzazione e di consolidamento .....</b>	<b>88</b>
<b>Art 92.</b>	<b>Strutture in c.a. ....</b>	<b>92</b>
<b>Art 93.</b>	<b>Fondazioni in misto granulare stabilizzato per il ripristino della sommità arginale .....</b>	<b>103</b>
<b>Art 94.</b>	<b>Idrosemina .....</b>	<b>105</b>
<b>Art 95.</b>	<b>Opere di protezione spondale in massi naturali o artificiali.....</b>	<b>108</b>
<b>Art 96.</b>	<b>PALANCOLATO METALLICO .....</b>	<b>109</b>
	<b>PARTE TERZA: Norme per la misurazione e la valutazione dei lavori.....</b>	<b>114</b>
<b>Art 97.</b>	<b>Sfalcio e decespugliamento di rilevati arginali.....</b>	<b>114</b>
<b>Art 98.</b>	<b>Movimentazione terra .....</b>	<b>114</b>

## CAPITOLATO SPECIALE D'APPALTO

“Lavori per la messa in sicurezza idraulica dell’abitato di Bovolenta (PD)”

<b>Art 99.</b>	<b>Scavo di sbancamento o ricalibratura d'alveo con sistemazione entro l'ambito del cantiere .....</b>	<b>115</b>
<b>Art 100.</b>	<b>Scavo di fondazione a sezione obbligata .....</b>	<b>115</b>
<b>Art 101.</b>	<b>Formazione di rilevati.....</b>	<b>115</b>
<b>Art 102.</b>	<b>Fornitura e posa in opera di geomembrana bituminosa impermeabile e di geostuoia rinforzata con rete metallica.....</b>	<b>116</b>
<b>Art 103.</b>	<b>Realizzazione diaframma con tecnologia CSM.....</b>	<b>117</b>
<b>Art 104.</b>	<b>Iniezioni di impermeabilizzazione e consolidamento.....</b>	<b>117</b>
<b>Art 105.</b>	<b>Strutture in c.a. ....</b>	<b>117</b>
<b>Art 106.</b>	<b>Fornitura posa in opera di misto granulare stabilizzato e tout-venant.....</b>	<b>118</b>
<b>Art 107.</b>	<b>Idrosemina .....</b>	<b>119</b>
<b>Art 108.</b>	<b>Palancolato.....</b>	<b>119</b>

## **PARTE PRIMA: DEFINIZIONE TECNICA ED ECONOMICA DELL'APPALTO, DEFINIZIONE ECONOMICA E RAPPORTI CONTRATTUALI**

### **CAPO 1. NATURA E OGGETTO DELL'APPALTO**

#### **ART 1. OGGETTO DELL'APPALTO E DEFINIZIONI**

1. L'oggetto dell'appalto consiste nella progettazione esecutiva, nella redazione del Piano di Sicurezza e coordinamento in fase progettuale dei “Lavori di messa in sicurezza dell’abitato di Bovolenta (PD)” di cui al progetto definitivo dell’importo complessivo di € 4.300.000,00 e la realizzazione del I° stralcio funzionale dell’importo di € 2.700.000,00.

La Stazione Appaltante si riserva di procedere all'affidamento dei lavori per la restante somma di € 1.600.000,00 in presenza di disponibilità finanziaria, entro il termine di esecuzione dei lavori.

2. L'intervento di cui alla progettazione esecutiva è così individuato:

a) denominazione conferita dalla Stazione appaltante: **“LAVORI PER LA MESSA IN SICUREZZA IDRAULICA DELL'ABITATO DI BOVOLENTA (PD)”**

b) descrizione sommaria: realizzazione di diaframma plastico per una estensione complessiva di 1230m circa e di profondità circa 15 m a partire dalla quota del petto arginale (lato fiume) collegato attraverso opportuna trave in c.a. al rivestimento della scarpata arginale lato fiume composto da un pacchetto composito di argilla, geogriglia e geocomposito bituminoso impermeabile. E' previsto inoltre l'adeguamento in quota della sagoma arginale in relazione alla portata di piena di progetto valutata con TR=300anni.

c) ubicazione: Comune di Bovolenta arginatura destra nuova inalveazione canale Roncajette, rilevato arginale che dal manufatto di interclusione del vecchio alveo del Roncajette si chiude sui murazzi, in sinistra idrografica della vecchia inalveazione, per una estensione complessiva di circa 1230m;

**3. A recepimento delle prescrizioni della Soprintendenza per i beni paesaggistici e monumentali sulla progettazione definitiva, nel progetto esecutivo si dovrà prevedere la seminagione delle scarpate arginali al termine delle lavorazioni di impermeabilizzazione.**

**4. I lavori da eseguire sono il I° stralcio funzionale di complessivi € 2.700.000,00** di cui € 1.921.489,69 di lavori e € 9.500,00 per oneri per la sicurezza, € 769.010,31 per le somme a disposizione dell'amministrazione comprendenti IVA, spese per l'espletamento della gara, imprevisti, incarichi e compensi ex art. 92 del D. Lgs. 163/2006.

Con tale importo è prevista la realizzazione delle opere di impermeabilizzazione nel tratto di rilevato arginale che a partire dal manufatto di interclusione della vecchia inalveazione (“inizio intervento”) arriva fino alla progressiva m +665,00 assegnando un termine per l'ultimazione di 150 gg naturali e consecutivi dalla consegna dei lavori.



## CAPITOLATO SPECIALE D'APPALTO

“Lavori per la messa in sicurezza idraulica dell’abitato di Bovolenta (PD)”

5. Sono da intendersi compresi nell'appalto relativo all'esecuzione, tutti i lavori, le prestazioni, le forniture e le provviste necessarie per dare il lavoro completamente compiuto e secondo le condizioni stabilite dal capitolato speciale d'appalto, con le caratteristiche tecniche, qualitative e quantitative previste dal progetto esecutivo (dello stralcio finanziato) con i relativi allegati, con riguardo anche ai particolari costruttivi e ai progetti esecutivi dei quali l'appaltatore dichiara di aver preso completa ed esatta conoscenza.

6. L'esecuzione dei lavori è sempre e comunque effettuata secondo le regole dell'arte e l'appaltatore deve conformarsi alla massima diligenza nell'adempimento dei propri obblighi; trova sempre applicazione l'articolo 1374 del codice civile.

7. Anche ai fini dell'articolo 3, comma 5, della legge n. 136 del 2010 e dell'articolo 65, comma 4, sono stati acquisiti i seguenti codici:

Codice identificativo della gara (CIG)	Codice Unico di Progetto (CUP)
<b>6142257ECF</b>	<b>H89H10001180001</b>

8. Nel presente Capitolato sono assunte le seguenti definizioni:

a) **Codice dei contratti**: il decreto legislativo 12 aprile 2006, n. 163;

b) **Regolamento generale**: il decreto del Presidente della Repubblica 5 ottobre 2010, n. 207 - Regolamento di esecuzione ed attuazione del Codice dei contratti pubblici;

c) **Capitolato generale**: il capitolato generale d'appalto approvato con decreto ministeriale 19 aprile 2000, n. 145;

d) **Decreto n. 81 del 2008**: il decreto legislativo 9 aprile 2008, n. 81, Attuazione dell'articolo 1 della legge 3 agosto 2007, n. 123, in materia di tutela della salute e della sicurezza nei luoghi di lavoro;

e) **Stazione appaltante**: il soggetto giuridico che indice l'appalto e che sottoscriverà il contratto; qualora l'appalto sia indetto da una Centrale di committenza, per Stazione appaltante si intende l'Amministrazione aggiudicatrice, l'Organismo pubblico o il soggetto, comunque denominato ai sensi dell'articolo 32 del Codice dei contratti, che sottoscriverà il contratto;

f) **Appaltatore**: il soggetto giuridico (singolo, raggruppato o consorziato), comunque denominato ai sensi dell'articolo 34 del Codice dei contratti, che si è aggiudicato il contratto;

g) **RUP**: Responsabile unico del procedimento di cui all'articolo 10 del Codice dei contratti e agli articoli 9 e 10 del Regolamento generale;

h) **DL**: l'ufficio di Direzione dei lavori, di cui è titolare la DL, tecnico incaricato dalla Stazione appaltante ai sensi dell'articolo 130 del Codice dei contratti e degli articoli da 147 a 149 del Regolamento;

i) **DURC**: il Documento unico di regolarità contributiva previsto dagli articoli 6 e 196 del Regolamento generale;

l) **SOA**: l'attestazione SOA che comprova la qualificazione per una o più categorie, nelle pertinenti classifiche, rilasciata da una Società Organismo di Attestazione, in applicazione dell'articolo 40 del Codice dei contratti e degli articoli da 60 a 96 del Regolamento generale;

m) **PSC**: il Piano di sicurezza e di coordinamento di cui all'articolo 100 del Decreto n. 81 del 2008;

n) **POS**: il Piano operativo di sicurezza di cui di all'articolo 131, comma 1, lettera c), del Codice dei contratti e agli articoli 89, comma 1, lettera h) e 96, comma 1, lettera g), del Decreto n. 81 del 2001;

o) **Costo del personale** (anche **CP**): il costo cumulato del personale impiegato, detto anche costo del lavoro, stimato dalla Stazione appaltante sulla base della contrattazione collettiva nazionale e della contrattazione integrativa, comprensivo degli oneri previdenziali e assicurativi, al netto delle spese generali e degli utili d’impresa, di cui all’articolo 39, comma 3, del Regolamento, agli articoli 82, comma 3-bis, 86, comma 3-bis, e 89, comma 3, del Codice dei contratti, nonché all’articolo 26, comma 6, del Decreto n. 81 del 2008;

p) **Costi di sicurezza aziendali** (anche **CS**): i costi che deve sostenere l’Appaltatore per l’adempimento alle misure di sicurezza aziendali, specifiche proprie dell’impresa, connesse direttamente alla propria attività lavorativa e remunerati all’interno del corrispettivo previsto per le singole lavorazioni, nonché per l’eliminazione o la riduzione dei rischi previsti dal Documento di valutazione dei rischi, di cui all’articolo 32, comma 4, lettera o), del Regolamento, agli articoli 82, comma 3-bis, 86, comma 3-bis, 87, comma 4, secondo periodo, del Codice dei contratti, nonché all’articolo 26, comma 3, quinto periodo e comma 6, del Decreto n. 81 del 2008;

q) **Oneri di sicurezza** (anche **OS**): gli oneri per l’attuazione del PSC, relativi ai rischi da interferenza e ai rischi particolari del cantiere oggetto di intervento, di cui all’articolo 16, comma 1, lettera a.2), del Regolamento, agli articoli 86, comma 3-ter, 87, comma 4, primo periodo, e 131, del Codice dei contratti, nonché all’articolo 26, commi 3, primi quattro periodi, 3-ter e 5, del Decreto n. 81 del 2008;

r) **Lista per l’offerta**: la lista delle lavorazioni e forniture previste per la esecuzione dell’opera o dei lavori, di cui all’articolo 82, comma 3, del Codice dei contratti e all’articolo 119 del Regolamento generale.

## ART 2. AMMONTARE DELL’APPALTO E IMPORTO DEL CONTRATTO

1. L’importo dell’appalto posto a base dell’affidamento è definito dalla seguente tabella:

	<i>Importi in euro</i>	<b>a corpo</b>	<b>a misura</b>	<b>TOTALE</b>
<b>1</b>	<b>Lavori ( L )</b>	<b>€ 10.000,00</b>	<b>€ 3.231.983,39</b>	<b>€ 3.241.983,39</b>
<b>2</b>	<b>Oneri di sicurezza (OS) non soggetti a ribasso</b>	<b>€ 500,00</b>	<b>€ 16’217,34</b>	<b>€ 16.717,34</b>
	<b>IMPORTO LAVORI IN APPALTO (1+2)</b>	<b>€ 10.500,00</b>	<b>€ 3.248.200,73</b>	<b>€ 3.258.700,73</b>
<b>3</b>	<b>Progettazione esecutiva (P)</b>			<b>€ 41.500,00</b>
<b>T</b>	<b>IMPORTO TOTALE APPALTO (1+2+3)</b>			<b>€ 3.300.200,73</b>

2. L’importo contrattuale, sulla base del finanziamento disponibile, sarà costituito dalla somma dei seguenti importi, riportati nella tabella del comma 1:

- a) importo dei lavori (L) determinato al rigo 1, al netto del ribasso percentuale offerto dall’appaltatore in sede di gara sul medesimo importo;
- b) importo degli Oneri di sicurezza da computo (OS) determinato al rigo 2;
- c) importo dei costi della progettazione esecutiva (P) determinato al rigo 3 al netto del ribasso percentuale offerto in sede di gara sul medesimo importo.

**Nel caso il finanziamento si limitasse al primo stralcio funzionale, l’importo contrattuale sarà determinato come somma dei tre fattori:**

- 1) importo dei lavori finanziati pari a € 1.921.489,69, al netto del ribasso percentuale offerto in sede di gara;
- 2) oneri per la sicurezza di € 9.500,00 relativi al I° stralcio funzionale finanziato;
- 3) importo dei costi della progettazione esecutiva (P), relativa a tutto l’intervento determinato al rigo 3 della precedente tabella, al netto del ribasso percentuale offerto in sede di gara sul medesimo importo.

**NB: nell’importo lavori di cui al finanziamento da € 2.700.000,00, pari a € 1.921.489,69 si intende compreso il costo per la messa in opera della chiusura temporanea dell’intervento di impermeabilizzazione lato valle, in modo da evitare l’ammaloramento e l’aggiramento delle opere eseguite.**

3. Non è soggetto a ribasso l’importo degli Oneri di sicurezza da PSC (OS) determinato al rigo 2 della tabella di cui al comma 1.
4. Ai fini dei commi 2 e 3, gli importi sono distinti in soggetti a ribasso e non soggetti a ribasso, come segue:

	<i>Importi in euro</i>	<b>soggetti a ribasso</b>	<b>NON soggetti a ribasso</b>
1	Lavori ( L )	€ 3.241.983,39	
2	Oneri di sicurezza (OS)		€ 16.717,34
3	Progettazione esecutiva (P)	€ 41.500,00	

5. Ai fini della determinazione della soglia di cui all’articolo 29 del Codice dei contratti e degli importi di classifica per la qualificazione di cui all’articolo 60 del Regolamento generale, rileva l’importo riportato nella casella della tabella di cui al comma 1, in corrispondenza del rigo « IMPORTO LAVORI IN APPALTO (1+2)»

6. Ai fini del combinato disposto degli articoli 86, comma 3-bis, e 89, comma 3, del Codice dei contratti e dell’articolo 26, comma 6, del Decreto n. 81 del 2008, gli importi del costo del personale e dei costi di sicurezza aziendali indicati rispettivamente al rigo 1.a e al rigo 1.b della tabella di cui al comma 1, sono ritenuti congrui.

### **ART 3. MODALITÀ DI STIPULAZIONE DEL CONTRATTO**

1. Il contratto per la parte relativa ai lavori è stipulato “a corpo e a misura” ai sensi dell’articolo 53, comma 4, terzo periodo, del Codice dei contratti, nonché degli articoli 43, commi 6, 7 e 9, del Regolamento generale. L’importo del contratto, come determinato in sede di gara e nella Lista per l’offerta di cui all’articolo 119, commi 1 e 2, del Regolamento generale:

- a) per la parte di lavoro a corpo, indicato nella tabella di cui all’articolo 2, comma 1, colonna (C), come determinato in seguito all’offerta dell’appaltatore, resta fisso e invariabile,

senza che possa essere invocata da alcuna delle parti contraenti, per tale parte di lavoro, alcuna successiva verifica sulla misura o sul valore attribuito alla quantità;

b) della parte di lavori a misura, indicato nella tabella di cui all'articolo 2, comma 1, colonna (M), come determinato in seguito all'offerta dell'appaltatore, può variare, in aumento o in diminuzione, in base alle quantità effettivamente eseguite o definite in sede di contabilità, fermi restando i limiti di cui all'articolo 132 del Codice dei contratti e le condizioni previste dal presente Capitolato speciale.

2. Anche ai sensi dell'articolo articolo 119, comma 5, del Regolamento generale:

a) per la parte di lavoro indicato nella tabella di cui all'articolo 2, comma 1, colonna (C), prevista a corpo negli atti progettuali e nella Lista per l'offerta, i prezzi unitari offerti dall'appaltatore in sede di gara non hanno alcuna efficacia negoziale e l'importo complessivo dell'offerta, anche se determinato attraverso l'applicazione dei predetti prezzi unitari alle quantità, resta fisso e invariabile, ai sensi del comma 2, primo periodo; allo stesso modo non hanno alcuna efficacia negoziale le quantità indicate dalla Stazione appaltante negli atti progettuali e nella Lista per l'offerta, ancorché rettificata o integrata dall'offerente, essendo obbligo esclusivo di quest'ultimo il controllo e la verifica preventiva della completezza e della congruità delle voci e delle quantità indicate dalla stessa Stazione appaltante, e la formulazione dell'offerta sulla sola base delle proprie valutazioni qualitative e quantitative, assumendone i rischi;

b) per i lavori indicati nella tabella di cui articolo 2, comma 1, colonna (M), previsti a misura negli atti progettuali e nella lista per l'offerta, i prezzi unitari offerti dall'appaltatore in sede di gara costituiscono i prezzi contrattuali e sono da intendersi a tutti gli effetti come «elenco dei prezzi unitari».

3. I prezzi unitari di cui al comma 2, ancorché senza valore negoziale ai fini dell'appalto e della determinazione dell'importo complessivo dei lavori, sono vincolanti per la definizione, valutazione e contabilizzazione di eventuali varianti, addizioni o detrazioni in corso d'opera, se ammissibili ai sensi dell'articolo 132 del Codice dei contratti, ed estranee ai lavori già previsti nonché agli eventuali lavori in economia di cui all'articolo 24.

4. I rapporti ed i vincoli negoziali si riferiscono agli importi come determinati ai sensi dell'articolo 2, commi 2 e 3. I vincoli negoziali di natura economica, come determinati ai sensi del presente articolo, sono insensibili al contenuto dell'offerta tecnica presentata dall'appaltatore e restano invariati anche dopo il recepimento di quest'ultima da parte della Stazione appaltante.

5. Il contratto dovrà essere stipulato, a pena di nullità, con atto pubblico notarile informatico, ovvero, in modalità elettronica secondo le norme vigenti per la Stazione appaltante, in forma pubblica amministrativa a cura dell'Ufficiale rogante dell'amministrazione aggiudicatrice o mediante scrittura privata.

#### **ART 4. CATEGORIE DEI LAVORI**

1.

Ai sensi dell'articolo 61, comma 3, del Regolamento generale e in conformità all'allegato «A» al predetto Regolamento generale, i lavori sono classificati nella categoria di opere speciali **«OS21» - OPERE STRUTTURALI SPECIALI.**

2. La categoria di cui al comma 1 è la categoria prevalente; l'importo della predetta

## CAPITOLATO SPECIALE D'APPALTO

“Lavori per la messa in sicurezza idraulica dell’abitato di Bovolenta (PD)”

categoria prevalente, al netto dell’importo delle categorie scorporabili di cui al comma 3, ammonta a euro **€ 2.346.891,09**.

3. Ai sensi degli articoli 92, comma 1, 108 e 109, del Regolamento generale, indicati nella lettera di invito, con i relativi importi, sono riportati nel seguito. Tali lavori sono scorporabili e, a scelta dell'appaltatore, subappaltabili, alle condizioni di legge e del presente Capitolato speciale, fatti salvi i limiti, i divieti e le prescrizioni che seguono:

ai sensi degli articoli 92, comma 1, e 109, commi 1 e 2, del Regolamento generale, i lavori appartenenti alle categorie indicate a «qualificazione obbligatoria» nell'allegato A al predetto Regolamento, di importo superiore a 150.000 euro o superiore al 10% (dieci per cento) dell'importo dell'appalto, possono essere eseguite dall'appaltatore, eventualmente in raggruppamento temporaneo o consorzio ordinario costituiti a tale scopo, solo se qualificato mediante il possesso della qualificazione pertinente; se l'appaltatore, direttamente o tramite un'impresa mandante in caso di raggruppamento temporaneo, non possiede i requisiti per le predette categorie, deve obbligatoriamente indicare in sede di gara i relativi lavori come da subappaltare; in tal caso concorrono all'importo della categoria prevalente ai fini della qualificazione in quest'ultima, ai sensi dell'articolo 92, comma 1, secondo periodo, del Regolamento generale. I predetti lavori, con i relativi importi, sono individuati come segue:

	<i>categoria</i>		<i>Importo</i> <sup>(1)</sup> ( <i>&gt;150.000 o &gt;10%</i> )	<i>classifica</i>	<i>% sul totale</i>
1)	OG08	OPERE FLUVIALI, DI DIFESA, DI SISTEMAZIONE IDRAULICA E DI BONIFICA	€ 911.809,64	III	27.98

4. La categoria di cui al comma 2 non ricomprende le lavorazioni riconducibili a categorie diverse.

## ART 5. CATEGORIE DI LAVORAZIONI OMOGENEE, CATEGORIE CONTABILI

1. Le categorie di lavorazioni omogenee di cui all'articolo 132, comma 3, del Codice dei contratti, agli articoli 3, comma 1, lettera s), 43, commi 7 e 8 e 161, comma 16, del Regolamento generale e all'articolo 38 del presente Capitolato speciale, sono indicati nella seguente tabella:

n.	categ.	Descrizione categorie	delle	Importi in euro				Incidenza %
				Lavori		oneri sicurezza	Totale «T = 1 + 2»	
				Importo	di cui incidenze %			

## CAPITOLATO SPECIALE D'APPALTO

“Lavori per la messa in sicurezza idraulica dell’abitato di Bovolenta (PD)”

		(e sottocategorie disaggregate) di lavorazioni omogenee	«1» ( L )	costo del personale (CP)	costi di sicurezza aziendali (CS)	«2» (OS)		(%)
<b>A CORPO</b>								
1	OS21	OPERE STRUTTURALI SPECIALI: prove preliminari e campo prove	€ 10.000,00	11,97%	1.9%	€ 500,00	€ 10.500,00	0.32
		<b>TOTALE A CORPO</b>	€ 10.000,00			€ 500,00	€ 10.500,00	0.32
<b>A MISURA</b>								
2	OS21	OPERE STRUTTURALI SPECIALI: realizzazione diaframma	€ 2.326.891,09	11,97%	1.9%	€ 9.500,00	€ 2.336.391,09	71.70
3	OG08	OPERE FLUVIALI, DI DIFESA, DI SISTEMAZIONE IDRAULICA E DI BONIFICA: impermeabilizzazione delle scarpate ed adeguamento in quota del rilevato; lavorazioni accessorie	€ 905.092,30	4,45%	1,3%	€ 6.717,34	€ 911.809,64	27,98
		<b>TOTALE A MISURA</b>	€ 3.231.983,39			€16.217,34	€ 3.248.200,73	99,68
		<b>TOTALE GENERALE APPALTO</b>	€ 3.241.983,39			€16.717,34	€ 3.258.700,73	100,00

2.Gli importi a misura, indicati nella tabella di cui al comma 1, sono soggetti alla rendicontazione contabile ai sensi dell’articolo 23

## ART 6. CATEGORIE DELLE OPERE AI FINI DELLA PROGETTAZIONE ESECUTIVA

Con riferimento alla Tabella Z-I Allegata al Decreto n. 143 del 31.10.2013 “Regolamento recante determinazione dei corrispettivi da porre a base di gara nelle procedure di affidamento di contratti pubblici dei servizi relativi all’architettura ed all’ingegneria” ed ai fini della progettazione esecutiva delle opere in argomento, si precisa che i lavori rientrano tra le opere di categoria “Idraulica” con destinazione funzionale D.02: “Bonifiche ed irrigazioni a deflusso naturale, sistemazione di corsi d’acqua e di bacini montani” (corrispondente alla classe VII a della L. 143/49) con grado di complessità 0,45.

## **CAPO 2 – DISCIPLINA CONTRATTUALE**

### **ART 7. INTERPRETAZIONE DEL CONTRATTO E DEL CAPITOLATO SPECIALE D'APPALTO**

1. In caso di discordanza tra i vari elaborati di progetto vale la soluzione più aderente alle finalità per le quali il lavoro è stato progettato e comunque quella meglio rispondente ai criteri di ragionevolezza e di buona tecnica esecutiva.
2. In caso di norme del presente Capitolato speciale tra loro non compatibili o apparentemente non compatibili, trovano applicazione in primo luogo le norme eccezionali o quelle che fanno eccezione a regole generali, in secondo luogo quelle maggiormente conformi alle disposizioni legislative o regolamentari oppure all'ordinamento giuridico, in terzo luogo quelle di maggior dettaglio e infine quelle di carattere ordinario.
3. L'interpretazione delle clausole contrattuali, così come delle disposizioni del presente Capitolato speciale, è fatta tenendo conto delle finalità del contratto e dei risultati ricercati con l'attuazione del progetto approvato; per ogni altra evenienza trovano applicazione gli articoli da 1362 a 1369 del codice civile.

### **ART 8. DOCUMENTI CHE FANNO PARTE DEL CONTRATTO**

1. Fanno parte integrante e sostanziale del contratto d'appalto, ancorché non materialmente allegati:
  - a) il capitolato generale d'appalto approvato con decreto ministeriale 19 aprile 2000, n. 145, per quanto non in contrasto con il presente Capitolato speciale o non previsto da quest'ultimo;
  - b) il presente Capitolato speciale comprese le tabelle allegate allo stesso, con i limiti, per queste ultime, descritti nel seguito in relazione al loro valore indicativo;
  - c) tutti gli elaborati grafici e gli altri atti del progetto esecutivo, ivi compresi i particolari costruttivi, i progetti delle strutture e degli impianti, le relative relazioni di calcolo e la perizia geologica, come elencati nell'allegato «A», ad eccezione di quelli esplicitamente esclusi ai sensi del successivo comma 3;
  - d) l'elenco dei prezzi unitari come definito all'articolo 3;
  - e) il piano di sicurezza e di coordinamento di cui all'articolo 100 del Decreto n. 81 del 2008 e al punto 2 dell'allegato XV allo stesso decreto, nonché le proposte integrative al predetto piano di cui all'articolo 131, comma 2, lettera a), del Codice dei contratti e all'articolo 100, comma 5, del Decreto n. 81 del 2008, se accolte dal coordinatore per la sicurezza;
  - f) il piano operativo di sicurezza di cui all'articolo 131, comma 2, lettera c), del Codice dei contratti, all'articolo 89, comma 1, lettera h), del Decreto n. 81 del 2008 e al punto 3.2 dell'allegato XV allo stesso decreto;
  - g) il cronoprogramma di cui all'articolo 40 del Regolamento generale;
  - h) le polizze di garanzia di cui al capo 6;
2. Sono contrattualmente vincolanti tutte le leggi e le norme vigenti in materia di lavori pubblici e in particolare:

- a) il Codice dei contratti;
  - b) il Regolamento generale, per quanto applicabile;
  - c) il decreto legislativo n. 81 del 2008, con i relativi allegati.
3. Non fanno invece parte del contratto e sono estranei ai rapporti negoziali:
- a) il computo metrico e il computo metrico estimativo;
  - b) le tabelle di riepilogo dei lavori e la loro suddivisione per categorie omogenee, ancorché inserite e integranti il presente Capitolato speciale; esse hanno efficacia limitatamente ai fini dell’aggiudicazione per la determinazione dei requisiti speciali degli esecutori e ai fini della valutazione delle addizioni o diminuzioni dei lavori di cui all’articolo 132 del Codice dei contratti;
  - c) le quantità delle singole voci elementari, sia quelle rilevabili dagli atti progettuali e da qualsiasi altro loro allegato, che quelle risultanti dalla «lista» di cui all’articolo 119 del Regolamento generale, predisposta dalla Stazione appaltante, compilata dall’appaltatore e da questi presentata in sede di offerta.
4. Fanno altresì parte del contratto, in quanto parte integrante e sostanziale del progetto di cui al comma 1, le relazioni e gli elaborati presentati dall’appaltatore in sede di offerta.

#### **ART 9. DISPOSIZIONI PARTICOLARI RIGUARDANTI L'APPALTO**

1. La sottoscrizione del contratto da parte dell’appaltatore equivale a dichiarazione di perfetta conoscenza e incondizionata accettazione anche dei suoi allegati, della legge, dei regolamenti e di tutte le norme vigenti in materia di lavori pubblici, nonché alla completa accettazione di tutte le norme che regolano il presente appalto, e del progetto per quanto attiene alla sua perfetta esecuzione.
2. Ai sensi dell’articolo 106, commi 2 e 3, del Regolamento generale, l’appaltatore dà atto, senza riserva alcuna, della piena conoscenza e disponibilità degli atti progettuali e della documentazione, della disponibilità dei siti, dello stato dei luoghi, delle condizioni pattuite in sede di offerta e ogni altra circostanza che interessi i lavori, che, come da apposito verbale sottoscritto col RUP, consentono l’immediata esecuzione dei lavori.

#### **ART 10. FALLIMENTO DELL'APPALTATORE**

1. In caso di fallimento dell’appaltatore la Stazione appaltante si avvale, senza pregiudizio per ogni altro diritto e azione a tutela dei propri interessi, della procedura prevista dagli articoli 136, 138 e 140 del Codice dei contratti.
2. Se l’esecutore è un raggruppamento temporaneo, in caso di fallimento dell’impresa mandataria o di una impresa mandante trovano applicazione rispettivamente i commi 18 e 19 dell’articolo 37 del Codice dei contratti.



**ART 11. RAPPRESENTANTE DELL'APPALTATORE E DOMICILIO;  
DIRETTORE DI CANTIERE**

1. L'appaltatore deve eleggere domicilio ai sensi e nei modi di cui all'articolo 2 del capitolato generale d'appalto; a tale domicilio si intendono ritualmente effettuate tutte le intimazioni, le assegnazioni di termini e ogni altra notificazione o comunicazione dipendente dal contratto.
2. L'appaltatore deve altresì comunicare, ai sensi e nei modi di cui all'articolo 3 del capitolato generale d'appalto, le generalità delle persone autorizzate a riscuotere.
3. Se l'appaltatore non conduce direttamente i lavori, deve depositare presso la Stazione appaltante, ai sensi e nei modi di cui all'articolo 4 del capitolato generale d'appalto, il mandato conferito con atto pubblico a persona idonea, sostituibile su richiesta motivata della Stazione appaltante. La direzione del cantiere è assunta dal direttore tecnico dell'appaltatore o da altro tecnico, avente comprovata esperienza in rapporto alle caratteristiche delle opere da eseguire. L'assunzione della direzione di cantiere da parte del direttore tecnico avviene mediante delega conferita da tutte le imprese operanti nel cantiere, con l'indicazione specifica delle attribuzioni da esercitare dal delegato anche in rapporto a quelle degli altri soggetti operanti nel cantiere.
4. L'appaltatore, tramite il direttore di cantiere assicura l'organizzazione, la gestione tecnica e la conduzione del cantiere. La DL ha il diritto di esigere il cambiamento del direttore di cantiere e del personale dell'appaltatore per disciplina, incapacità o grave negligenza. L'appaltatore è in tutti i casi responsabile dei danni causati dall'imperizia o dalla negligenza di detti soggetti, nonché della malafede o della frode nella somministrazione o nell'impiego dei materiali.
5. Ogni variazione del domicilio di cui al comma 1, o delle persona di cui ai commi 2, 3 o 4, deve essere tempestivamente notificata Stazione appaltante; ogni variazione della persona di cui al comma 3 deve essere accompagnata dal deposito presso la Stazione appaltante del nuovo atto di mandato.

**ART 12. NORME GENERALI SUI MATERIALI, I COMPONENTI, I  
SISTEMI E L'ESECUZIONE**

1. Nell'esecuzione di tutte le lavorazioni, le opere, le forniture, i componenti, anche relativamente a sistemi e sottosistemi di impianti tecnologici oggetto dell'appalto, devono essere rispettate tutte le prescrizioni di legge e di regolamento in materia di qualità, provenienza e accettazione dei materiali e componenti nonché, per quanto concerne la descrizione, i requisiti di prestazione e le modalità di esecuzione di ogni categoria di lavoro, tutte le indicazioni contenute o richiamate contrattualmente nel presente Capitolato speciale, negli elaborati grafici del progetto esecutivo e nella descrizione delle singole voci allegata allo stesso capitolato.
2. Per quanto riguarda l'accettazione, la qualità e l'impiego dei materiali, la loro provvista, il luogo della loro provenienza e l'eventuale sostituzione di quest'ultimo, si applicano rispettivamente l'articolo 167 del Regolamento generale e gli articoli 16 e 17 del capitolato generale d'appalto.
3. L'appaltatore, sia per sé che per i propri fornitori, deve garantire che i materiali da costruzione utilizzati siano conformi al d.P.R. 21 aprile 1993, n. 246.
4. L'appaltatore, sia per sé che per i propri eventuali subappaltatori, deve garantire che

l'esecuzione delle opere sia conforme alle «Norme tecniche per le costruzioni» approvate con il decreto del Ministro delle infrastrutture 14 gennaio 2008 (in Gazzetta Ufficiale n. 29 del 4 febbraio 2008).

### **ART 13. CONVENZIONI IN MATERIA DI VALUTA E TERMINI**

1. In tutti gli atti predisposti dalla Stazione appaltante i valori in cifra assoluta si intendono in euro.
2. In tutti gli atti predisposti dalla Stazione appaltante i valori in cifra assoluta, ove non diversamente specificato, si intendono I.V.A. esclusa.
3. Tutti i termini di cui al presente Capitolato speciale, se non diversamente stabilito nella singola disposizione, sono computati in conformità al Regolamento CEE 3 giugno 1971, n. 1182.

## **CAPO 3. TERMINI PER L'ESECUZIONE**

### **ART 14. CONSEGNA DEGLI ELABORATI PROGETTUALI**

Dalla stipula del contratto viene assegnato il termine di **60 (sessanta) giorni** per la restituzione di tutti gli elaborati del progetto esecutivo previsti a norma del Regolamento in materia di Lavori Pubblici.

Rimane un onere dell'appaltatore fornire tutte le integrazioni e modificazioni agli elaborati progettuali richiesti ai fini della validazione del progetto. Le citate integrazioni e/o modificazioni dovranno essere rese entro un termine massimo di **15 (quindici) giorni** dalla richiesta.

L'Attività relativa alla progettazione si intenderà conclusa solo ad avvenuta validazione ed approvazione del progetto esecutivo.

### **ART 15. RITARDO NELLA CONSEGNA DEGLI ELABORATI PROGETTUALI**

In caso di ritardata consegna degli elaborati progettuali, per cause non addebitabili alla Stazione Appaltante, la stessa si riserva di applicare una penale pari allo 0.3 per mille dell'importo contrattuale per ogni giorno di ritardo.

L'Attività relativa alla progettazione si intenderà conclusa solo ad avvenuta validazione ed approvazione del progetto esecutivo.

### **ART 16. MODALITA' DI PAGAMENTO DELLA PROGETTAZIONE**

L'importo spettante per la progettazione esecutiva verrà corrisposto nella misura del 60% alla consegna di tutti gli elaborati progettuali previsti dalla normativa per la fase di progettazione esecutiva, previa verifica della completezza degli elaborati ed acquisizione di DURC regolare, mentre la rimanente parte sarà liquidabile ad avvenuta validazione del progetto esecutivo.

### **ART 17. CONSEGNA E INIZIO DEI LAVORI**

1. L'esecuzione dei lavori ha inizio, ad avvenuta validazione ed approvazione del progetto esecutivo in seguito a consegna, risultante da apposito verbale, previa convocazione dell'esecutore.
2. Se nel giorno fissato e comunicato l'appaltatore non si presenta a ricevere la consegna dei lavori, la DL fissa un nuovo termine perentorio, non inferiore a 5 giorni e non superiore a 15; i

termini per l'esecuzione decorrono comunque dalla data della prima convocazione. Decorso inutilmente il termine di anzidetto è facoltà della Stazione appaltante di risolvere il contratto e incamerare la cauzione, ferma restando la possibilità di avvalersi della garanzia fideiussoria al fine del risarcimento del danno, senza che ciò possa costituire motivo di pretese o eccezioni di sorta. Se è indetta una nuova procedura per l'affidamento del completamento dei lavori, l'appaltatore è escluso dalla partecipazione in quanto l'inadempimento è considerato grave negligenza accertata.

3. E' facoltà della Stazione appaltante procedere in via d'urgenza, alla consegna dei lavori, anche nelle more della stipulazione formale del contratto, ai sensi dell'articolo 153, comma 1, secondo periodo e comma 4, del Regolamento generale e dell'articolo 11, comma 9, periodi terzo e quarto, e comma 12, del Codice dei contratti; la DL provvede in via d'urgenza su autorizzazione del RUP e indica espressamente sul verbale le lavorazioni da iniziare immediatamente.

4. Il RUP accerta l'avvenuto adempimento degli obblighi di cui all'articolo 41 prima della redazione del verbale di consegna di cui al comma 1 e ne comunica l'esito alla DL. La redazione del verbale di consegna è subordinata a tale positivo accertamento, in assenza del quale il verbale di consegna è inefficace e i lavori non possono essere iniziati.

5. Le disposizioni sulla consegna di cui al comma 2, anche in via d'urgenza ai sensi del comma 3, si applicano anche alle singole consegne frazionate, in presenza di temporanea indisponibilità di aree ed immobili; in tal caso si provvede ogni volta alla compilazione di un verbale di consegna provvisorio e l'ultimo di questi costituisce verbale di consegna definitivo anche ai fini del computo dei termini per l'esecuzione, se non diversamente determinati. Il comma 2 si applica limitatamente alle singole parti consegnate, se l'urgenza è limitata all'esecuzione di alcune di esse.

7. L'impresa, al momento della consegna dei lavori, deve acquisire dal coordinatore per la sicurezza in fase di progettazione, la dichiarazione di esenzione del sito dalle operazioni di bonifica bellica o, in alternativa, l'attestazione di liberatoria rilasciata dalla competente autorità militare dell'avvenuta conclusione delle operazioni di bonifica bellica del sito interessato, ai sensi del decreto luogotenenziale 12 aprile 1946, n. 320, del decreto legislativo del Capo provvisorio dello Stato 1 novembre 1947, n. 1768 e del Regolamento approvato con d.P.R. 5 dicembre 1983, n. 939. L'eventuale verificarsi di rinvenimenti di ordigni bellici nel corso dei lavori comporta la sospensione immediata degli stessi con la tempestiva di integrazione del piano di sicurezza e coordinamento e dei piani operativi di sicurezza, e l'avvio delle operazioni di bonifica ai sensi dell'articolo 91, comma 2-bis, del Decreto 81.

8. L'impresa, al momento della consegna dei lavori, deve acquisire dalla DL la relazione archeologica definitiva della competente Soprintendenza archeologica, ai sensi dell'articolo 96 del Codice dei contratti, con la quale è accertata l'insussistenza dell'interesse archeologico o, in alternativa, sono imposte le prescrizioni necessarie ad assicurare la conoscenza, la conservazione e la protezione dei rinvenimenti archeologicamente rilevanti, salve le misure di tutela eventualmente da adottare relativamente a singoli rinvenimenti o al loro contesto.

#### **ART 18. TERMINI PER L'ULTIMAZIONE DEI LAVORI**

1. Il tempo utile per ultimare i lavori del primo stralcio finanziato è fissato in giorni **150** (centocinquanta) naturali consecutivi decorrenti dalla data del verbale di consegna dei lavori. Tale termine, nel caso di estensione del finanziamento potrà essere successivamente esteso

a 270 (duecentosettanta) come previsto nel cronoprogramma del progetto definitivo generale che prevede la realizzazione dell'impermeabilizzazione di tutti i 1.230 m di rilevato arginale.

2. Nel calcolo del tempo di cui al comma 1 è tenuto conto delle ferie contrattuali e delle ordinarie difficoltà e degli ordinari impedimenti in relazione agli andamenti stagionali e alle relative condizioni climatiche.

3. L'appaltatore si obbliga alla rigorosa ottemperanza al cronoprogramma dei lavori che potrà fissare scadenze inderogabili per l'approntamento delle opere necessarie all'inizio di forniture e lavori da effettuarsi da altre ditte per conto della Stazione appaltante oppure necessarie all'utilizzazione, prima della fine dei lavori e previa emissione del certificato di collaudo provvisorio o di regolare esecuzione riferito alla sola parte funzionale delle opere.

#### **ART 19. PROROGHE**

1. Se l'appaltatore, per causa a esso non imputabile, non è in grado di ultimare i lavori nel termine contrattuale di cui all'articolo 14, può chiedere la proroga, presentando apposita richiesta motivata almeno 45 giorni prima della scadenza del termine di cui al predetto articolo 14.

2. In deroga a quanto previsto al comma 1, la richiesta può essere presentata anche se mancano meno di 45 giorni alla scadenza del termine di cui all'articolo 14, comunque prima di tale scadenza, se le cause che hanno determinato la richiesta si sono verificate posteriormente; in questo caso la richiesta deve essere motivata anche in relazione alla specifica circostanza della tardività.

3. La richiesta è presentata alla DL il quale la trasmette tempestivamente al RUP, corredata dal proprio parere; se la richiesta è presentata direttamente al RUP questi acquisisce tempestivamente il parere della DL.

4. La proroga è concessa o negata con provvedimento scritto del RUP entro 30 giorni dal ricevimento della richiesta; il RUP può prescindere dal parere della DL se questi non si esprime entro 10 giorni e può discostarsi dallo stesso parere; nel provvedimento è riportato il parere della DL se questo è difforme dalle conclusioni del RUP

5. Nei casi di cui al comma 2 i termini di 30 giorni e di 10 giorni di cui al comma 4 sono ridotti rispettivamente a 10 giorni e a 3 giorni; negli stessi casi se la proroga è concessa formalmente dopo la scadenza del termine di cui all'articolo 14, essa ha effetto retroattivo a partire da tale ultimo termine.

6. La mancata determinazione del RUP entro i termini di cui ai commi 1, 2 o 5 costituisce rigetto della richiesta.

7. Trova altresì applicazione l'articolo 159, commi 8, 9 e 10, del Regolamento generale.

#### **ART 20. SOSPENSIONI ORDINATE DALLA DL**

1. In caso di forza maggiore, condizioni climatologiche oggettivamente eccezionali od altre circostanze speciali che impediscono in via temporanea che i lavori procedano utilmente a regola d'arte, la DL d'ufficio o su segnalazione dell'appaltatore può ordinare la sospensione dei lavori redigendo apposito verbale sentito l'appaltatore; costituiscono circostanze speciali le situazioni che determinano la necessità di procedere alla redazione di una variante in corso d'opera nei casi previsti dall'articolo 132, comma 1, lettere a), b), c) e d), del Codice dei contratti; nessun indennizzo spetta all'appaltatore per le sospensioni di cui al presente

articolo.

2. Il verbale di sospensione deve contenere:

- a) l’indicazione dello stato di avanzamento dei lavori;
- b) l’adeguata motivazione a cura della DL;
- c) l’eventuale imputazione delle cause ad una delle parti o a terzi, se del caso anche con riferimento alle risultanze del verbale di consegna o alle circostanze sopravvenute.

3. Il verbale di sospensione è controfirmato dall’appaltatore, deve pervenire al RUP entro il quinto giorno naturale successivo alla sua redazione e deve essere restituito controfirmato dallo stesso o dal suo delegato; se il RUP non si pronuncia entro 5 giorni dal ricevimento, il verbale si dà per riconosciuto e accettato dalla Stazione appaltante. Se l’appaltatore non interviene alla firma del verbale di sospensione o rifiuta di sottoscriverlo, oppure appone sullo stesso delle riserve, si procede a norma dell’articolo 165 del Regolamento generale.

4. In ogni caso la sospensione opera dalla data di redazione del verbale, accettato dal RUP o sul quale si sia formata l’accettazione tacita; non possono essere riconosciute sospensioni, e i relativi verbali non hanno alcuna efficacia, in assenza di adeguate motivazioni o le cui motivazioni non siano riconosciute adeguate da parte del RUP.

5. Il verbale di sospensione ha efficacia dal quinto giorno antecedente la sua presentazione al RUP, se il predetto verbale gli è stato trasmesso dopo il quinto giorno dalla redazione oppure reca una data di decorrenza della sospensione anteriore al quinto giorno precedente la data di trasmissione.

5. Non appena cessate le cause della sospensione la DL redige il verbale di ripresa che, oltre a richiamare il precedente verbale di sospensione, deve indicare i giorni di effettiva sospensione e il conseguente nuovo termine contrattuale dei lavori differito di un numero di giorni pari all’accertata durata della sospensione. Il verbale di ripresa dei lavori è controfirmato dall’appaltatore e trasmesso al RUP; esso è efficace dalla data della comunicazione all’appaltatore.

6. Se la sospensione, o le sospensioni se più di una, durano per un periodo di tempo superiore ad un quarto della durata complessiva prevista dall’articolo 14, o comunque superano 6 mesi complessivamente, l’appaltatore può richiedere lo scioglimento del contratto senza indennità; la Stazione appaltante può opporsi allo scioglimento del contratto ma, in tal caso, riconosce al medesimo la rifusione dei maggiori oneri derivanti dal prolungamento della sospensione oltre i termini suddetti, iscrivendoli nella documentazione contabile.

7. Le disposizioni di cui ai commi precedenti si applicano anche a sospensioni parziali e riprese parziali che abbiano per oggetto parti determinate dei lavori, da indicare nei relativi verbali; in tal caso il differimento dei termini contrattuali è pari ad un numero di giorni costituito dal prodotto dei giorni di sospensione per il rapporto tra l’ammontare dei lavori sospesi e l’importo totale dei lavori previsto nello stesso periodo secondo il programma esecutivo dei lavori di cui all’articolo 19.

## **ART 21. SOSPENSIONI ORDINATE DAL RUP**

1. Il RUP può ordinare la sospensione dei lavori per cause di pubblico interesse o particolare necessità; l’ordine è trasmesso contemporaneamente all’appaltatore e alla DL ed ha efficacia dalla data di emissione.

2. Lo stesso RUP determina il momento in cui sono venute meno le ragioni di pubblico interesse o di particolare necessità che lo hanno indotto ad ordinare la sospendere i lavori ed emette l’ordine di ripresa, trasmesso tempestivamente all’appaltatore e alla DL.
3. Per quanto non diversamente disposto, agli ordini di sospensione e di ripresa emessi dal RUP si applicano le disposizioni dell’articolo 16, commi 2, 3, 5, 6 e 7, in materia di verbali di sospensione e di ripresa dei lavori, in quanto compatibili.

## **ART 22. PENALI IN CASO DI RITARDO**

1. Ai sensi dell’articolo 145, comma 3, del Regolamento generale, nel caso di mancato rispetto del termine stabilito per l’ultimazione dei lavori, per ogni giorno naturale consecutivo di ritardo viene applicata una penale pari **all’uno per mille ( 1‰ )** dell’importo contrattuale.
2. La penale, nella stessa misura percentuale di cui al comma 1, trova applicazione anche in caso di ritardo:
  - a) nell’inizio dei lavori rispetto alla data fissata dalla DL per la consegna degli stessi ai sensi dell’articolo 13, comma 2 oppure comma 3;
  - b) nell’inizio dei lavori per mancata consegna o per inefficacia del verbale di consegna imputabili all’appaltatore che non abbia effettuato gli adempimenti prescritti, ai sensi dell’articolo 13, comma 4;
  - c) nella ripresa dei lavori seguente un verbale di sospensione, rispetto alla data fissata dalla DL;
  - d) nel rispetto dei termini imposti dalla DL per il ripristino di lavori non accettabili o danneggiati.
3. La penale irrogata ai sensi del comma 2, lettera a), è disapplicata se l’appaltatore, in seguito all’andamento imposto ai lavori, rispetta la prima soglia temporale successiva fissata nel programma esecutivo dei lavori di cui all’articolo 19.
4. La penale di cui al comma 2, lettera b) e lettera d), è applicata all’importo dei lavori ancora da eseguire; la penale di cui al comma 2, lettera c) è applicata all’importo dei lavori di ripristino o di nuova esecuzione ordinati per rimediare a quelli non accettabili o danneggiati.
5. Tutte le fattispecie di ritardi sono segnalate tempestivamente e dettagliatamente al RUP da parte della DL, immediatamente al verificarsi della relativa condizione, con la relativa quantificazione temporale; sulla base delle predette indicazioni le penali sono applicate in sede di conto finale ai fini della verifica in sede di collaudo provvisorio o di regolare esecuzione.
6. L’importo complessivo delle penali determinate ai sensi dei commi 1 e 2 non può superare il 10% (dieci per cento) dell’importo contrattuale; se i ritardi sono tali da comportare una penale di importo superiore alla predetta percentuale trova applicazione l’articolo 21, in materia di risoluzione del contratto.
7. L’applicazione delle penali non pregiudica il risarcimento di eventuali danni o ulteriori oneri sostenuti dalla Stazione appaltante a causa dei ritardi.

### **ART 23. PROGRAMMA ESECUTIVO DEI LAVORI DELL'APPALTATORE**

1. Ai sensi dell’articolo 43, comma 10, del Regolamento generale, entro 30 (trenta) giorni dalla stipula del contratto, e comunque prima dell’inizio dei lavori, l'appaltatore predispone e consegna alla DL un proprio programma esecutivo recante sia i tempi previsti per al progettazione che quello relativo ai lavori. Il programma delle lavorazioni dovrà essere elaborato in relazione alle proprie tecnologie, alle proprie scelte imprenditoriali e alla propria organizzazione lavorativa; tale programma deve riportare per ogni lavorazione, le previsioni circa il periodo di esecuzione nonché l'ammontare presunto, parziale e progressivo, dell'avanzamento dei lavori alle date contrattualmente stabilite per la liquidazione dei certificati di pagamento deve essere coerente con i tempi contrattuali di ultimazione e deve essere approvato dalla DL, mediante apposizione di un visto, entro cinque giorni dal ricevimento. Trascorso il predetto termine senza che la DL si sia pronunciata il programma esecutivo dei lavori si intende accettato, fatte salve palesi illogicità o indicazioni erronee incompatibili con il rispetto dei termini di ultimazione.

2. Il programma esecutivo dei lavori dell'appaltatore può essere modificato o integrato dalla Stazione appaltante, mediante ordine di servizio, ogni volta che sia necessario alla miglior esecuzione dei lavori e in particolare:

a) per il coordinamento con le prestazioni o le forniture di imprese o altre ditte estranee al contratto;

b) per l'intervento o il mancato intervento di società concessionarie di pubblici servizi le cui reti siano coinvolte in qualunque modo con l'andamento dei lavori, purché non imputabile ad inadempimenti o ritardi della Stazione appaltante;

c) per l'intervento o il coordinamento con autorità, enti o altri soggetti diversi dalla Stazione appaltante, che abbiano giurisdizione, competenze o responsabilità di tutela sugli immobili, i siti e le aree comunque interessate dal cantiere; a tal fine non sono considerati soggetti diversi le società o aziende controllate o partecipate dalla Stazione appaltante o soggetti titolari di diritti reali sui beni in qualunque modo interessati dai lavori intendendosi, in questi casi, ricondotta la fattispecie alla responsabilità gestionale della Stazione appaltante;

d) per la necessità o l'opportunità di eseguire prove sui campioni, prove di carico e di tenuta e funzionamento degli impianti, nonché collaudi parziali o specifici;

e) se è richiesto dal coordinatore per la sicurezza e la salute nel cantiere, in ottemperanza all'articolo 92, comma 1, del Decreto n. 81 del 2008. In ogni caso il programma esecutivo dei lavori deve essere coerente con il piano di sicurezza, eventualmente integrato ed aggiornato.

3. I lavori sono comunque eseguiti nel rispetto del cronoprogramma predisposto dalla Stazione appaltante e integrante il progetto esecutivo; tale cronoprogramma può essere modificato dalla Stazione appaltante al verificarsi delle condizioni di cui al comma 2.

### **ART 24. INDEROGABILITÀ DEI TERMINI DI ESECUZIONE**

**1. Non costituiscono motivo di proroga dell'inizio dei lavori, della loro mancata regolare o continuativa conduzione secondo il relativo programma o della loro ritardata ultimazione:**

- a) il ritardo nell'installazione del cantiere e nell'allacciamento alle reti tecnologiche necessarie al suo funzionamento, per l'approvvigionamento dell'energia elettrica e dell'acqua;
  - b) l'adempimento di prescrizioni, o il rimedio a inconvenienti o infrazioni riscontrate dalla DL o dagli organi di vigilanza in materia sanitaria e di sicurezza, ivi compreso il coordinatore per la sicurezza in fase di esecuzione, se nominato;
  - c) l'esecuzione di accertamenti integrativi che l'appaltatore ritenesse di dover effettuare per la esecuzione delle opere di fondazione, delle strutture e degli impianti, salvo che siano ordinati dalla DL o espressamente approvati da questa;
  - d) il tempo necessario per l'esecuzione di prove sui campioni, di sondaggi, analisi e altre prove assimilabili;
  - e) il tempo necessario per l'espletamento degli adempimenti a carico dell'appaltatore comunque previsti dal presente Capitolato speciale o dal capitolato generale d'appalto;
  - f) le eventuali controversie tra l'appaltatore e i fornitori, subappaltatori, affidatari, altri incaricati dall'appaltatore né i ritardi o gli inadempimenti degli stessi soggetti;
  - g) le eventuali vertenze a carattere aziendale tra l'appaltatore e il proprio personale dipendente;
  - h) le sospensioni disposte dalla Stazione appaltante, dalla DL, dal Coordinatore per la sicurezza in fase di esecuzione o dal RUP per inosservanza delle misure di sicurezza dei lavoratori nel cantiere o inosservanza degli obblighi retributivi, contributivi, previdenziali o assistenziali nei confronti dei lavoratori impiegati nel cantiere;
  - i) le sospensioni disposte dal personale ispettivo del Ministero del lavoro e della previdenza sociale in relazione alla presenza di personale non risultante dalle scritture o da altra documentazione obbligatoria o in caso di reiterate violazioni della disciplina in materia di superamento dei tempi di lavoro, di riposo giornaliero e settimanale, ai sensi dell'articolo 14 del Decreto n. 81 del 2008, fino alla relativa revoca.
2. Non costituiscono altresì motivo di proroga o differimento dell'inizio dei lavori, della loro mancata regolare o continuativa conduzione secondo il relativo programma o della loro ritardata ultimazione i ritardi o gli inadempimenti di ditte, imprese, fornitori, tecnici o altri, titolari di rapporti contrattuali con la Stazione appaltante, se l'appaltatore non abbia tempestivamente denunciato per iscritto alla Stazione appaltante medesima le cause imputabili a dette ditte, imprese o fornitori o tecnici.
3. Le cause di cui ai commi 1 e 2 non possono costituire motivo per la richiesta di proroghe di cui all'articolo 15, di sospensione dei lavori di cui all'articolo 16, per la disapplicazione delle penali di cui all'articolo 18, né possono costituire ostacolo all'eventuale risoluzione del Contratto ai sensi dell'articolo 21.

## **ART 25. RISOLUZIONE DEL CONTRATTO PER MANCATO RISPETTO DEI TERMINI**

1. L'eventuale ritardo imputabile all'appaltatore nel rispetto dei termini per l'ultimazione dei lavori superiore a 30 (trenta) giorni naturali consecutivi produce la risoluzione del contratto, a discrezione della Stazione appaltante e senza obbligo di ulteriore motivazione, ai sensi dell'articolo 136 del Codice dei contratti.



2. La risoluzione del contratto trova applicazione dopo la formale messa in mora dell'appaltatore con assegnazione di un termine per compiere i lavori e in contraddittorio con il medesimo appaltatore.
3. Nel caso di risoluzione del contratto la penale di cui all'articolo 18, comma 1, è computata sul periodo determinato sommando il ritardo accumulato dall'appaltatore rispetto al programma esecutivo dei lavori e il termine assegnato dalla DL per compiere i lavori con la messa in mora di cui al comma 2.
4. Sono dovuti dall'appaltatore i danni subiti dalla Stazione appaltante in seguito alla risoluzione del contratto, comprese le eventuali maggiori spese connesse al completamento dei lavori affidato a terzi. Per il risarcimento di tali danni la Stazione appaltante può trattenere qualunque somma maturata a credito dell'appaltatore in ragione dei lavori eseguiti nonché rivalersi sulla garanzia fideiussoria.

## **CAPO 4. CONTABILIZZAZIONE DEI LAVORI**

### **ART 26. LAVORI A MISURA**

1. La misurazione e la valutazione dei lavori a misura sono effettuate secondo le specifiche date nelle norme del presente Capitolato speciale e nell'enunciazione delle singole voci in elenco; in caso diverso sono utilizzate per la valutazione dei lavori le dimensioni nette delle opere eseguite rilevate in loco, senza che l'appaltatore possa far valere criteri di misurazione o coefficienti moltiplicatori che modifichino le quantità realmente poste in opera.
2. Non sono comunque riconosciuti nella valutazione ingrossamenti o aumenti dimensionali di alcun genere non rispondenti ai disegni di progetto se non saranno stati preventivamente autorizzati dalla DL.
3. Nel corrispettivo per l'esecuzione degli eventuali lavori a misura s'intende sempre compresa ogni spesa occorrente per dare l'opera compiuta sotto le condizioni stabilite dal presente Capitolato speciale e secondo i tipi indicati e previsti negli atti della perizia di variante.
4. La contabilizzazione delle opere è effettuata applicando alle quantità eseguite i prezzi unitari netti desunti dall'elenco dei prezzi unitari di cui all'articolo 3, comma 2.
5. Gli oneri di sicurezza (OS), determinati nella tabella di cui all'articolo 2, comma 1, rigo 2, come evidenziati nell'apposita colonna rubricata «oneri sicurezza» nella tabella di cui all'articolo 5, comma 1, sono valutati sulla base dei prezzi di cui all'elenco allegato al presente Capitolato speciale, con le quantità rilevabili ai sensi del presente articolo. La liquidazione di tali oneri è subordinata all'assenso del coordinatore per la sicurezza e la salute in fase di esecuzione.

### **ART 27. LAVORI A CORPO**

1. La valutazione del lavoro a corpo è effettuata secondo le specifiche date nell'enunciazione e nella descrizione del lavoro a corpo, nonché secondo le risultanze degli elaborati grafici e di ogni altro allegato progettuale; il corrispettivo per il lavoro a corpo resta fisso e invariabile senza che possa essere invocata dalle parti contraenti alcuna verifica sulla misura o sul valore attribuito alla quantità di detti lavori.

2. Nel corrispettivo per l’esecuzione dell’eventuale lavoro a corpo s’intende sempre compresa ogni spesa occorrente per dare l’opera compiuta sotto le condizioni stabilite dal presente Capitolato speciale e secondo i tipi indicati e previsti negli atti progettuali. Pertanto nessun compenso può essere richiesto per lavori, forniture e prestazioni che, ancorché non esplicitamente specificati nella descrizione dei lavori a corpo, siano rilevabili dagli elaborati grafici o viceversa. Lo stesso dicasi per lavori, forniture e prestazioni che siano tecnicamente e intrinsecamente indispensabili alla funzionalità, completezza e corretta realizzazione dell’opera appaltata secondo le regole dell’arte.

3. La contabilizzazione del lavoro a corpo è effettuata applicando all’importo netto di aggiudicazione le percentuali convenzionali relative alle singole categorie (se previste) e sottocategorie disaggregate di lavoro indicate nella tabella di cui all’articolo 5, di ciascuna delle quali è contabilizzata la quota parte in proporzione al lavoro eseguito, ai sensi dell’articolo 184 del Regolamento generale. La contabilizzazione non tiene conto di eventuali lavorazioni diverse o aggiuntive derivanti dall’offerta tecnica di cui all’articolo 3, comma 4, secondo periodo; tali lavorazioni non incidono sugli importi e sulle quote proporzionali utilizzate per la contabilizzazione di cui al citato articolo 184.

4. La Lista per l’offerta relativa al lavoro a corpo non ha validità ai fini del presente articolo, in quanto l'appaltatore era tenuto, in sede di partecipazione alla gara, a verificare le voci e le quantità richieste per l’esecuzione completa dei lavori progettati, ai fini della formulazione della propria offerta e del conseguente corrispettivo, anche ai sensi dell’articolo 119, comma 5, del Regolamento generale

5. Gli oneri di sicurezza (OS), determinati nella tabella di cui all'articolo 2, comma 1, rigo 2, come evidenziati nell'apposita colonna rubricata «oneri sicurezza» nella parte a corpo della tabella di cui all’articolo 5, comma 1, sono valutati a corpo in base all'importo previsto separatamente dall'importo dei lavori negli atti progettuali e sul bando di gara, secondo la percentuale stabilita nella predetta tabella, intendendosi come eseguita e liquidabile la quota parte proporzionale a quanto eseguito. La liquidazione di tali oneri è subordinata all’assenso del coordinatore per la sicurezza in fase di esecuzione.

6. La realizzazione di sistemi e sub-sistemi di impianti tecnologici per i quali sia previsto un prezzo contrattuale unico non costituiscono lavoro a corpo.

7. Gli oneri per la sicurezza, se stabiliti a corpo in relazione ai lavori di cui al comma 1, sono valutati in base all'importo previsto separatamente dall'importo dei lavori negli atti progettuali e sul bando di gara, secondo la percentuale stabilita negli atti di progetto o di perizia, intendendosi come eseguita e liquidabile la quota parte proporzionale a quanto eseguito.

## **ART 28. EVENTUALI LAVORI IN ECONOMIA**

1. La contabilizzazione dei lavori in economia previsti dal contratto o introdotti in sede di varianti,<sup>1)</sup> è effettuata con le modalità previste dall’articolo 179 del D.P.R. n. 207 del 2010, come segue:

- a) per quanti riguarda i materiali applicando il ribasso contrattuale ai prezzi unitari determinati contrattualmente;
- b) per quanto riguarda i trasporti, i noli e la mano d’opera, secondo i prezzi vigenti al momento della loro esecuzione, incrementati delle percentuali per spese generali e utili (qualora non già comprese nei prezzi vigenti) ed applicando il ribasso contrattuale esclusivamente su queste due ultime componenti.

2. Ai fini di cui al comma 1, lettera b), le percentuali di incidenza delle spese generali e degli utili, ove non specificatamente dichiarate dall’aggiudicatario in sede di giustificazione delle offerte anormalmente basse, sono convenzionalmente determinate rispettivamente nella misura del 15% (quindici per cento) e del 10% (dieci per cento).
3. Gli oneri per la sicurezza, di cui all'articolo 2, comma 1, rigo a.2, come evidenziati nell'apposita colonna rubricata «oneri sicurezza» nella parte in economia della tabella di cui all'articolo 5, comma 1, sono valutati alle medesime condizioni di cui al comma 1, senza l'applicazione di alcun ribasso.

#### **ART 29. VALUTAZIONE DEI MANUFATTI E DEI MATERIALI A PIÈ D'OPERA**

1. Non sono valutati i manufatti ed i materiali a piè d'opera, ancorché accettati dalla DL.

## **CAPO 5. DISCIPLINA ECONOMICA**

### **ART 30. ANTICIPAZIONE DEL PREZZO**

1. Ai sensi dell’articolo 26-ter, della legge n. 98 del 2013, è dovuta all’appaltatore una somma, a titolo di anticipazione, pari al 10% (dieci per cento) dell’importo del contratto, da erogare dopo la sottoscrizione del contratto medesimo ed entro 15 (quindici) giorni dalla data di effettivo inizio dei lavori accertato dal RUP. Nel caso il contratto sia sottoscritto nel corso dell’ultimo trimestre dell’anno, l’anticipazione è erogata nel primo mese dell’anno successivo, sempre che sia stato accertato l’effettivo inizio dei lavori. La ritardata corresponsione dell’anticipazione obbliga al pagamento degli interessi corrispettivi a norma dell’articolo 1282 codice civile.
2. L’anticipazione è compensata nel corso dell’anno contabile nel quale è stata erogata, mediante trattenuta sull’importo di ogni certificato di pagamento emesso nello stesso anno. L’importo della trattenuta è determinato proporzionalmente suddividendo l’importo dell’anticipazione per le mensilità intercorrenti tra l’erogazione e la conclusione del primo anno contabile o la data prevista per l’ultimazione dei lavori, se anteriore; in ogni caso alla conclusione del primo anno contabile o all’ultimazione dei lavori, se anteriore, l’importo dell’anticipazione deve essere compensato integralmente.
3. L’anticipazione è revocata se l’esecuzione dei lavori non procede secondo i tempi contrattuali e, in tale caso, spettano alla Stazione appaltante anche gli interessi corrispettivi al tasso legale con decorrenza dalla data di erogazione della anticipazione.
4. Ai sensi dell’articolo 124, commi 1 e 2, del Regolamento generale, l’erogazione dell’anticipazione è subordinata alla prestazione, da parte dell’appaltatore, di apposita garanzia, alle seguenti condizioni:
  - a) importo garantito almeno pari all’anticipazione, maggiorato dell’I.V.A. all’aliquota di legge, maggiorato altresì del tasso legale di interesse applicato al periodo necessario al recupero dell’anticipazione stessa in base al periodo previsto per la compensazione di cui al comma 2;
  - b) la garanzia può essere ridotta gradualmente in corso d’opera, in proporzione alle quote di anticipazione recuperate in occasione di ogni parziale compensazione, fino all’integrale compensazione;
  - c) la garanzia è prestata mediante presentazione di atto di fideiussione rilasciato da una banca o da un intermediario finanziario autorizzato o polizza fideiussoria rilasciata da impresa di assicurazione, conforme alla scheda tecnica 1.3, allegata al decreto ministeriale 12 marzo 2004, n. 123, in osservanza delle clausole di cui allo schema tipo 1.3 allegato al predetto decreto;
  - d) per quanto non previsto trova applicazione l’articolo 3 del decreto del Ministro del tesoro 10 gennaio 1989 e l’articolo 140, commi 2 e 3, del Regolamento generale.
5. La fideiussione di cui al comma 4 è escussa dalla Stazione appaltante in caso di insufficiente compensazione ai sensi del comma 2 o in caso di revoca dell’anticipazione di cui al comma 3, salvo che l’appaltatore provveda direttamente con risorse proprie prima dell’escussione della fideiussione.
5. La Stazione procede all’escussione della fideiussione di cui al comma 4 in caso di

insufficiente compensazione ai sensi del comma 2 o in caso di revoca dell’anticipazione di cui al comma 3, salvo che l’appaltatore provveda direttamente con risorse proprie prima della predetta escussione.

6. Al pagamento dell’anticipazione si applica la disciplina di cui all’articolo 27, comma 7.

### **ART 31. PAGAMENTI IN ACCONTO**

1. Le rate di acconto sono dovute ogni qualvolta l’importo dei lavori eseguiti, contabilizzati ai sensi degli articoli 22, 23, 24 e 25, raggiungono un importo non inferiore a **€ 300.000,00 (trecentomila/00)**, determinato:

- a) al netto del ribasso d’asta contrattuale;
- b) incrementato della quota relativa degli oneri di sicurezza;
- c) al netto della ritenuta di cui al comma 2;
- d) al netto dell’importo degli stati di avanzamento precedenti.

2. Ai sensi dell’articolo 4, comma 3, del Regolamento generale, a garanzia dell’osservanza delle norme in materia di contribuzione previdenziale e assistenziale, sull’importo netto progressivo dei lavori è operata una ritenuta dello 0,50% (zero virgola cinquanta per cento), da liquidarsi, nulla ostando, in sede di conto finale.

3. Entro 45 (quarantacinque) giorni dal verificarsi delle condizioni di cui al comma 1:

- a) la DL redige la contabilità ed emette lo stato di avanzamento dei lavori, ai sensi dell’articolo 194 del Regolamento generale, che deve recare la dicitura: «lavori a tutto il .....» con l’indicazione della data di chiusura;
- b) il RUP emette il conseguente certificato di pagamento, ai sensi dell’articolo 195 del Regolamento generale, che deve riportare esplicitamente il riferimento al relativo stato di avanzamento dei lavori di cui alla lettera a), con l’indicazione della data di emissione. Sul certificato di pagamento è operata la ritenuta per la compensazione dell’anticipazione ai sensi dell’articolo 26, comma 2.

4. La Stazione appaltante provvede a corrispondere l’importo del certificato di pagamento entro i successivi 30 (trenta) giorni, mediante emissione dell’apposito mandato e alla successiva erogazione a favore dell’appaltatore, previa presentazione di regolare fattura fiscale.

5. Ai sensi dell’articolo 141, comma 3, del Regolamento generale, se i lavori rimangono sospesi per un periodo superiore a 45 (quarantacinque) giorni, per cause non dipendenti dall’appaltatore, si provvede alla redazione dello stato di avanzamento e all’emissione del certificato di pagamento, prescindendo dall’importo minimo di cui al comma 1.

6. In deroga alla previsione del comma 1, se i lavori eseguiti raggiungono un importo pari o superiore al 90% (novanta per cento) dell’importo contrattuale, può essere emesso uno stato di avanzamento per un importo inferiore a quello minimo previsto allo stesso comma 1, ma non superiore al 95% (novantacinque per cento) dell’importo contrattuale. Non può essere emesso alcun stato di avanzamento quando la differenza tra l’importo contrattuale e i certificati di pagamento già emessi sia inferiore al 5 % (cinque per cento) dell’importo contrattuale medesimo. L’importo residuo dei lavori è contabilizzato nel conto finale e liquidato ai sensi dell’articolo 28. Per importo contrattuale si intende l’importo del contratto originario eventualmente adeguato in base all’importo degli atti di sottomissione approvati.

7. L'emissione di ogni certificato di pagamento è subordinata:

- a) all'acquisizione del DURC dell'appaltatore e degli eventuali subappaltatori, ai sensi dell'articolo 53, comma 2; ai sensi dell'articolo 31, comma 7, della legge n. 98 del 2013, il titolo di pagamento deve essere corredato dal DURC, anche in formato elettronico;
- b) all'acquisizione dell'attestazione di cui al successivo comma 8;
- c) agli adempimenti di cui all'articolo 49 in favore dei subappaltatori e subcontraenti, se sono stati stipulati contratti di subappalto o subcontratti di cui allo stesso articolo;
- d) all'ottemperanza alle prescrizioni di cui all'articolo 66 in materia di tracciabilità dei pagamenti;
- e) ai sensi dell'articolo 48-bis del d.P.R. n. 602 del 1973, introdotto dall'articolo 2, comma 9, della legge n. 286 del 2006, all'accertamento, da parte della Stazione appaltante, che il beneficiario non sia inadempiente all'obbligo di versamento derivante dalla notifica di una o più cartelle di pagamento per un ammontare complessivo pari almeno all'importo da corrispondere con le modalità di cui al d.m. 18 gennaio 2008, n. 40. In caso di inadempimento accertato, il pagamento è sospeso e la circostanza è segnalata all'agente della riscossione competente per territorio.

8. Ai sensi dell'articolo 35, commi 28, 28-bis e 28-ter, della legge n. 248 del 2006, come modificato dall'articolo 13-ter della legge n. 134 del 2012, poi dall'articolo 50, comma 1, della legge 98 del 2013, nessun pagamento può essere erogato prima dell'acquisizione dell'asseverazione di un responsabile del centro di assistenza fiscale o di un soggetto abilitato ai sensi dell'articolo 35, comma 1, del decreto legislativo 9 luglio 1997, n. 241 e dell'articolo 3, comma 3, lettera a), del d.P.R. 22 luglio 1998, n. 322, attestante che gli adempimenti fiscali, consistenti nel versamento delle ritenute fiscali sui redditi di lavoro dipendente dovute all'Erario in relazione alle prestazioni effettuate nell'ambito del rapporto contrattuale, scaduti alla data del pagamento della rata, siano stati correttamente eseguiti dall'appaltatore e dagli eventuali subappaltatori. In luogo di tale attestazione può essere presentata una dichiarazione sostitutiva, resa ai sensi del d.P.R. n. 445 del 2000, con cui l'appaltatore, e l'eventuale subappaltatore, attesta l'avvenuto adempimento dei predetti obblighi, con i contenuti e le modalità di cui alla Circolare dell'Agenzia delle Entrate, Ufficio Registro e altri Tributi Indiretti, n. 40/E dell'8 ottobre 2012.

9. In caso di ritardo nel pagamento delle retribuzioni dovute al personale dipendente dell'appaltatore, dei subappaltatori o dei soggetti titolari di subappalti e cottimi, impiegato nel cantiere, il RUP invita per iscritto il soggetto inadempiente, e in ogni caso l'appaltatore, a provvedere entro 15 (quindici) giorni. Decorso infruttuosamente tale termine senza che sia stata contestata formalmente e motivatamente la fondatezza della richiesta, la Stazione appaltante provvede alla liquidazione del certificato di pagamento trattenendo una somma corrispondente ai crediti vantati dal personale dipendente, ai fini di cui all'articolo 52, comma 2.

## **ART 32. PAGAMENTI A SALDO**

1. Il conto finale dei lavori è redatto entro **30 (trenta)** giorni dalla data della loro ultimazione, accertata con apposito verbale; è sottoscritto dalla DL e trasmesso al RUP; col conto finale è accertato e proposto l'importo della rata di saldo, qualunque sia il suo ammontare, la cui liquidazione definitiva ed erogazione è subordinata all'emissione del certificato di cui al comma 3 e alle condizioni di cui al comma 4.

2. Il conto finale dei lavori deve essere sottoscritto dall'appaltatore, su richiesta del RUP,

entro il termine perentorio di 15 (giorni) giorni; se l'appaltatore non firma il conto finale nel termine indicato, o se lo firma senza confermare le domande già formulate nel registro di contabilità, il conto finale si ha come da lui definitivamente accettato. Il RUP formula in ogni caso una sua relazione al conto finale.

3. La rata di saldo, comprensiva delle ritenute di cui all’articolo 27, comma 2, al netto dei pagamenti già effettuati e delle eventuali penali, nulla ostando, è pagata entro **60 (sessanta)** giorni dopo l’avvenuta emissione del certificato di collaudo provvisorio o di regolare esecuzione previa presentazione di regolare fattura fiscale.

4. Il pagamento della rata di saldo non costituisce presunzione di accettazione dell’opera, ai sensi dell’articolo 1666, secondo comma, del codice civile.

5. Il pagamento della rata di saldo è disposto solo a condizione che l’appaltatore presenti apposita garanzia fideiussoria ai sensi dell’articolo 141, comma 9, del Codice dei contratti e dell’articolo 124, comma 3, del Regolamento generale, emessa nei termini e alle condizioni che seguono:

a) un importo garantito almeno pari all’importo della rata di saldo, maggiorato dell’I.V.A. all’aliquota di legge, maggiorato altresì del tasso legale di interesse applicato al periodo di due anni;

b) efficacia dalla data di erogazione della rata di saldo con estinzione due anni dopo l’emissione del certificato di collaudo provvisorio o di regolare esecuzione;

c) prestata con atto di fideiussione rilasciato da una banca o da un intermediario finanziario autorizzato o con polizza fideiussoria rilasciata da impresa di assicurazione, conforme alla scheda tecnica 1.4, allegata al decreto ministeriale 12 marzo 2004, n. 123, in osservanza delle clausole di cui allo schema tipo 1.4 allegato al predetto decreto.

6. Salvo quanto disposto dall’articolo 1669 del codice civile, l’appaltatore risponde per la difformità ed i vizi dell’opera, ancorché riconoscibili, purché denunciati dalla Stazione appaltante entro 24 (ventiquattro) mesi dall’ultimazione dei lavori riconosciuta e accettata.

7. L’appaltatore e la DL devono utilizzare la massima diligenza e professionalità, nonché improntare il proprio comportamento a buona fede, al fine di evidenziare tempestivamente i vizi e i difetti riscontrabili nonché le misure da adottare per il loro rimedio.

8. Al pagamento della rata a saldo si applicano le condizioni di cui all’articolo 27, commi 7, 8 e 9.

### **ART 33. RITARDI NEL PAGAMENTO DELLE RATE DI ACCONTO**

**1. Non sono dovuti interessi per i primi 45 giorni intercorrenti tra il verificarsi delle condizioni e delle circostanze per l’emissione del certificato di pagamento ai sensi dell’articolo 27 e la sua effettiva emissione e messa a disposizione della Stazione appaltante per la liquidazione; trascorso tale termine senza che sia emesso il certificato di pagamento, sono dovuti all’appaltatore gli interessi legali per i primi 60 giorni di ritardo; trascorso infruttuosamente anche questo termine spettano all’appaltatore gli interessi di mora nella misura stabilita con apposito decreto ministeriale di cui all’articolo 133, comma 1, del Codice dei contratti.**

2. In caso di ritardo nel pagamento della rata di acconto rispetto al termine stabilito all’articolo 27, comma 4, per causa imputabile alla Stazione appaltante, sulle somme dovute decorrono gli interessi moratori, nella misura pari al Tasso B.C.E. di riferimento di cui all’articolo 5, comma 2, del decreto legislativo n. 231 del 2002, maggiorato di 8 (otto) punti

percentuali.

**3. Il pagamento degli interessi avviene d’ufficio in occasione del pagamento, in acconto o a saldo, immediatamente successivo, senza necessità di domande o riserve; il pagamento dei predetti interessi prevale sul pagamento delle somme a titolo di esecuzione dei lavori.**

4. E’ facoltà dell’appaltatore, trascorsi i termini di cui ai commi precedenti, oppure nel caso in cui l'ammontare delle rate di acconto, per le quali non sia stato tempestivamente emesso il certificato o il titolo di spesa, raggiunga il 25% (venticinque per cento) dell'importo netto contrattuale, di agire ai sensi dell'articolo 1460 del codice civile, rifiutando di adempiere alle proprie obbligazioni se la Stazione appaltante non provveda contemporaneamente al pagamento integrale di quanto maturato; in alternativa, è facoltà dell’appaltatore, previa costituzione in mora della Stazione appaltante, promuovere il giudizio arbitrale per la dichiarazione di risoluzione del contratto, trascorsi 60 (sessanta) giorni dalla data della predetta costituzione in mora, in applicazione dell’articolo 133, comma 1, del Codice dei contratti.

5. Per ogni altra condizione trova applicazione l’articolo 144 del Regolamento generale.

#### **ART 34. RITARDI NEL PAGAMENTO DELLA RATA DI SALDO**

1. In caso di ritardo nel pagamento della rata di saldo rispetto al termine stabilito all'articolo 28, comma 3, per causa imputabile alla Stazione appaltante, sulle somme dovute decorrono gli interessi moratori nella misura di cui all’articolo 29, comma 2.

#### **ART 35. REVISIONE PREZZI E ADEGUAMENTO DEL CORRISPETTIVO**

1. Ai sensi dell’articolo 133, commi 2 e 3 del Codice dei contratti, e successive modifiche e integrazioni, è esclusa qualsiasi revisione dei prezzi e non trova applicazione l’articolo 1664, primo comma, del codice civile.

2. Ai sensi dell’articolo 133, commi 4, 5, 6 e 7, del Codice dei contratti, in deroga a quanto previsto dal comma 1, se il prezzo di singoli materiali da costruzione, per effetto di circostanze eccezionali, subisce variazioni in aumento o in diminuzione, superiori al 10 per cento rispetto al prezzo rilevato dal Ministero delle infrastrutture e dei trasporti nell'anno di presentazione dell'offerta con apposito decreto, si fa luogo a compensazioni, in aumento o in diminuzione, per la metà della percentuale eccedente il 10 per cento, alle seguenti condizioni:

a) le compensazioni in aumento sono ammesse con il limite di importo costituito da:

a.1) somme appositamente accantonate per imprevisti, nel quadro economico dell’intervento, in misura non inferiore all'1% (uno per cento) dell'importo dei lavori, al netto di quanto già eventualmente impegnato contrattualmente per altri scopi o con altri soggetti;

a.2) eventuali altre somme a disposizione della stazione appaltante per lo stesso intervento nei limiti della relativa autorizzazione di spesa;

a.3) somme derivanti dal ribasso d'asta, se non ne è stata prevista una diversa destinazione;

a.4) somme disponibili relative ad altri interventi ultimati di competenza della stazione appaltante nei limiti della residua spesa autorizzata e disponibile;



b) all'infuori di quanto previsto dalla lettera a), non possono essere assunti o utilizzati impegni di spesa comportanti nuovi o maggiori oneri per la stazione appaltante;

c) la compensazione è determinata applicando la metà della percentuale di variazione che eccede il 10% (dieci per cento) al prezzo dei singoli materiali da costruzione impiegati nelle lavorazioni contabilizzate nell'anno solare precedente al decreto ministeriale, nelle quantità accertate dalla DL;

d) le compensazioni sono liquidate senza necessità di iscrizione di riserve ma a semplice richiesta di una delle parti, accreditando o addebitando il relativo importo, a seconda del caso, ogni volta che siano maturate le condizioni di cui al presente comma, entro i successivi 60 (sessanta) giorni, a cura della DL se non è ancora stato emesso il certificato di collaudo provvisorio o di regolare esecuzione, a cura del RUP in ogni altro caso;

3. Fermo restando quanto previsto al comma 2, se, per cause non imputabili all'appaltatore, la durata dei lavori si protrae fino a superare i due anni dal loro inizio, al contratto si applica il prezzo chiuso, consistente nel prezzo dei lavori al netto del ribasso d'asta, aumentato di una percentuale, determinata con decreto ministeriale, da applicarsi, nel caso in cui la differenza tra il tasso di inflazione reale e il tasso di inflazione programmato nell'anno precedente sia superiore al 2% (due per cento), all'importo dei lavori ancora da eseguire per ogni anno intero previsto per l'ultimazione dei lavori stessi.

4. La compensazione dei prezzi di cui al comma 2 o l'applicazione dell'aumento sul prezzo chiuso di cui al comma 3, deve essere richiesta dall'appaltatore, con apposita istanza, entro 60 (sessanta) giorni dalla pubblicazione in Gazzetta dei relativi decreti ministeriali. Trascorso il predetto termine decade ogni diritto alla compensazione dei prezzi di cui al comma 2 e all'applicazione dell'aumento sul prezzo chiuso di cui al comma 3.

#### **ART 36. ANTICIPAZIONE DEL PAGAMENTO DI TALUNI MATERIALI**

1. Non è prevista l'anticipazione del pagamento sui materiali o su parte di essi.

#### **ART 37. CESSIONE DEL CONTRATTO E CESSIONE DEI CREDITI**

1. E' vietata la cessione del contratto sotto qualsiasi forma; ogni atto contrario è nullo di diritto.

2. E' ammessa la cessione dei crediti, ai sensi del combinato disposto dell'articolo 117 del Codice dei contratti e della legge 21 febbraio 1991, n. 52, a condizione che il cessionario sia un istituto bancario o un intermediario finanziario iscritto nell'apposito Albo presso la Banca d'Italia e che il contratto di cessione, in originale o in copia autenticata, sia trasmesso alla Stazione appaltante prima o contestualmente al certificato di pagamento sottoscritto dal RUP.

### **CAPO 6. CAUZIONI E GARANZIE**

#### **ART 38. CAUZIONE PROVVISORIA**

1. Ai sensi dell'articolo 75, commi 1 e 2, del Codice dei contratti, agli offerenti è richiesta una cauzione provvisoria, con le modalità e alle condizioni di cui al bando di gara e al disciplinare di gara o alla lettera di invito.

### **ART 39. CAUZIONE DEFINITIVA**

1. Ai sensi dell'articolo 113, comma 1, del Codice dei contratti, e dell'articolo 123 del Regolamento generale, è richiesta una garanzia fideiussoria a titolo di cauzione definitiva, pari al 10% (dieci per cento) dell'importo contrattuale; se il ribasso offerto dall'aggiudicatario è superiore al 10% (dieci per cento), la garanzia fideiussoria è aumentata di tanti punti percentuali quanti sono quelli eccedenti il 10% (dieci per cento); se il ribasso offerto è superiore al 20% (venti per cento), l'aumento è di due punti percentuali per ogni punto di ribasso eccedente la predetta misura percentuale.

2. La garanzia fideiussoria è prestata mediante atto di fideiussione rilasciato da una banca o da un intermediario finanziario autorizzato o polizza fideiussoria rilasciata da un'impresa di assicurazione, in conformità alla scheda tecnica 1.2, allegata al d.m. n. 123 del 2004, in osservanza delle clausole di cui allo schema tipo 1.2 allegato al predetto decreto, integrata dalla clausola esplicita di rinuncia all'eccezione di cui all'articolo 1957, comma 2, del codice civile, in conformità all'articolo 113, commi 2 e 3, del Codice dei contratti. La garanzia è presentata in originale alla Stazione appaltante prima della formale sottoscrizione del contratto, anche limitatamente alla scheda tecnica.

3. La garanzia è progressivamente svincolata a misura dell'avanzamento dell'esecuzione, nel limite massimo del 80% (ottanta per cento) dell'iniziale importo garantito; lo svincolo è automatico, senza necessità di benestare del committente, con la sola condizione della preventiva consegna all'istituto garante, da parte dell'appaltatore o del concessionario, degli stati di avanzamento dei lavori o di analogo documento, in originale o in copia autentica, attestanti l'avvenuta esecuzione.

4. Fermo restando quanto previsto dall'articolo 237-bis del Codice dei contratti, la garanzia, per il rimanente ammontare residuo del 20% (venti per cento), cessa di avere effetto ed è svincolata automaticamente all'emissione del certificato di collaudo provvisorio o di regolare esecuzione; lo svincolo e l'estinzione avvengono di diritto, senza necessità di ulteriori atti formali, richieste, autorizzazioni, dichiarazioni liberatorie o restituzioni.

5. La Stazione appaltante può avvalersi della garanzia fideiussoria, parzialmente o totalmente, per le spese dei lavori da eseguirsi d'ufficio nonché per il rimborso delle maggiori somme pagate durante l'appalto in confronto ai risultati della liquidazione finale; l'incameramento della garanzia avviene con atto unilaterale della Stazione appaltante senza necessità di dichiarazione giudiziale, fermo restando il diritto dell'appaltatore di proporre azione innanzi l'autorità giudiziaria ordinaria.

6. La garanzia fideiussoria è tempestivamente reintegrata nella misura legale di cui al combinato disposto dei commi 1 e 3 se, in corso d'opera, è stata incamerata, parzialmente o totalmente, dalla Stazione appaltante; in caso di variazioni al contratto per effetto di successivi atti di sottomissione, la medesima garanzia può essere ridotta in caso di riduzione degli importi contrattuali, mentre non è integrata in caso di aumento degli stessi importi fino alla concorrenza di un quinto dell'importo originario.

7. Ai sensi dell'articolo 146, comma 1, del Regolamento generale, in caso di raggruppamento temporaneo o di consorzio ordinario la garanzia è prestata dall'impresa mandataria in nome e per conto di tutti i concorrenti raggruppati con responsabilità solidale ai sensi dell'articolo 37, comma 5, del Codice dei contratti.

8. Ai sensi dell'articolo 113, comma 4, del Codice dei contratti, la mancata costituzione della

garanzia di cui al comma 1 determina la decadenza dell'affidamento e l'acquisizione della cauzione provvisoria di cui all'articolo 34 da parte della Stazione appaltante, che aggiudica l'appalto all'operatore economico che segue nella graduatoria.

#### **ART 40. RIDUZIONE DELLE GARANZIE**

1. Ai sensi degli articoli 40, comma 7, e 75, comma 7, del Codice dei contratti, l'importo della cauzione provvisoria di cui all'articolo 39 e l'importo della garanzia fideiussoria di cui all'articolo 40 sono ridotti al 50 per cento per i concorrenti ai quali sia stata rilasciata, da organismi accreditati ai sensi delle norme europee della serie UNI CEI EN ISO/IEC 17000, la certificazione del sistema di qualità conforme alle norme europee della serie europea UNI CEI ISO 9001:2008, di cui agli articoli 3, comma 1, lettera mm) e 63, del Regolamento generale. La certificazione deve essere stata emessa per il settore IAF28 e per le categorie di pertinenza, attestata dalla SOA o rilasciata da un organismo accreditato da ACCREDIA o da altro organismo estero che abbia ottenuto il mutuo riconoscimento dallo IAF (International Accreditation Forum).
2. In caso di raggruppamento temporaneo di concorrenti di tipo orizzontale le riduzioni di cui al comma 1 sono accordate se il possesso del requisito di cui al comma 1 è comprovato da tutte le imprese in raggruppamento.
3. In caso di raggruppamento temporaneo o di consorzio ordinario di tipo verticale le riduzioni di cui al comma 1 sono accordate esclusivamente per le quote di incidenza delle lavorazioni appartenenti alle categorie assunte integralmente da imprese in raggruppamento in possesso del requisito di cui al comma 1; tale beneficio non è frazionabile tra imprese che assumono lavorazioni appartenenti alla medesima categoria.
4. In caso di avvalimento del sistema di qualità ai sensi dell'articolo 49 del Codice dei contratti, per beneficiare della riduzione di cui al comma 1, il requisito deve essere espressamente oggetto del contratto di avvalimento. L'impresa ausiliaria deve essere comunque in possesso del predetto requisito in relazione all'obbligo di cui all'articolo 63, comma 3, del Regolamento generale.
5. Il possesso del requisito di cui al comma 1 è comprovato dall'annotazione in calce alla attestazione SOA ai sensi dell'articolo 63, comma 3, del Regolamento generale.
6. In deroga al comma 5, in caso di raggruppamento temporaneo o di consorzio ordinario, il possesso del requisito di cui al comma 1 può essere comprovato da separata certificazione di cui al comma 1 se l'impresa, in relazione allo specifico appalto e in ragione dell'importo dei lavori che dichiara di assumere, non è tenuta al possesso della certificazione del sistema di qualità in quanto assuntrice di lavori per i quali è sufficiente l'attestazione SOA in classifica II.

#### **ART 41. OBBLIGHI ASSICURATIVI A CARICO DELL'APPALTATORE**

1. Ai sensi dell'articolo 129, comma 1, del Codice dei contratti, e dell'articolo 125, del Regolamento generale, l'appaltatore è obbligato, contestualmente alla sottoscrizione del contratto e in ogni caso almeno 10 (dieci) giorni prima della data prevista per la consegna dei lavori ai sensi dell'articolo 13, a produrre una polizza assicurativa che tenga indenne la Stazione appaltante da tutti i rischi di esecuzione e che preveda anche una garanzia di responsabilità civile per danni causati a terzi nell'esecuzione dei lavori. La polizza assicurativa è prestata da un'impresa di assicurazione autorizzata alla copertura dei rischi ai quali si

riferisce l'obbligo di assicurazione.

2. La copertura delle predette garanzie assicurative decorre dalla data di consegna dei lavori e cessa alle ore 24 del giorno di emissione del certificato di collaudo provvisorio o di regolare esecuzione e comunque decorsi 12 (dodici) mesi dalla data di ultimazione dei lavori risultante dal relativo certificato; in caso di emissione del certificato di collaudo provvisorio o di regolare esecuzione per parti determinate dell'opera, la garanzia cessa per quelle parti e resta efficace per le parti non ancora collaudate; a tal fine l'utilizzo da parte della Stazione appaltante secondo la destinazione equivale, ai soli effetti della copertura assicurativa, ad emissione del certificato di collaudo provvisorio o di regolare esecuzione. Il premio è stabilito in misura unica e indivisibile per le coperture di cui ai commi 3 e 4. Le garanzie assicurative sono efficaci anche in caso di omesso o ritardato pagamento delle somme dovute a titolo di premio da parte dell'esecutore fino ai successivi due mesi e devono essere prestate in conformità allo schema-tipo 2.3 allegato al d.m. n. 123 del 2004.

3. La garanzia assicurativa contro tutti i rischi di esecuzione da qualsiasi causa determinati deve coprire tutti i danni subiti dalla Stazione appaltante a causa del danneggiamento o della distruzione totale o parziale di impianti e opere, anche preesistenti, salvo quelli derivanti da errori di progettazione, insufficiente progettazione, azioni di terzi o cause di forza maggiore; tale polizza deve essere stipulata nella forma «Contractors All Risks» (C.A.R.) e deve:

a) prevedere una somma assicurata non inferiore all'importo del contratto, così distinta:

partita 1) per le opere oggetto del contratto: importo del contratto stesso, al netto degli importi di cui alle partite 2) e 3),

partita 2) per le opere preesistenti: euro 1.200.000,00 ,

partita 3) per demolizioni e sgomberi: euro 200.000,00 ,

b) essere integrata in relazione alle somme assicurate in caso di approvazione di lavori aggiuntivi affidati a qualsiasi titolo all'appaltatore.

4. La garanzia assicurativa di responsabilità civile per danni causati a terzi (R.C.T.) deve essere stipulata per una somma assicurata (massimale/sinistro) non inferiore ad euro 1.500.000,00.

5. Se il contratto di assicurazione prevede importi o percentuali di scoperto o di franchigia, queste condizioni:

a) in relazione all'assicurazione contro tutti i rischi di esecuzione di cui al comma 3, tali franchigie o scoperti non sono opponibili alla Stazione appaltante;

b) in relazione all'assicurazione di responsabilità civile di cui al comma 4, tali franchigie o scoperti non sono opponibili alla Stazione appaltante.

6. Le garanzie di cui ai commi 3 e 4, prestate dall'appaltatore coprono senza alcuna riserva anche i danni causati dalle imprese subappaltatrici e subfornitrici. Se l'appaltatore è un raggruppamento temporaneo o un consorzio ordinario, giusto il regime delle responsabilità solidale disciplinato dall'articolo 37, comma 5, del Codice dei contratti, e dall'articolo 128, comma 1, del Regolamento generale, la garanzia assicurativa è prestata dall'impresa mandataria in nome e per conto di tutti i concorrenti raggruppati o consorziati.

#### **ART 42. GARANZIA PER L'EROGAZIONE DELL'ANTICIPAZIONE**

Ai sensi dell'art. 124, commi 1 e 2, del Regolamento, per la corresponsione dell'anticipazione l'appaltatore deve costituire una garanzia fideiussoria bancaria o assicurativa di importo pari

all'anticipazione maggiorato del tasso di interesse legale applicato al periodo necessario al recupero dell'anticipazione stessa secondo il cronoprogramma dei lavori.

L'importo della garanzia viene gradualmente ed automaticamente ridotto nel corso dei lavori, in rapporto al progressivo recupero dell'anticipazione da parte delle stazioni appaltanti.

Si applica l'art. 140, commi 2 e 3, del medesimo Regolamento.

#### **ART 43. GARANZIA PER L'EROGAZIONE DELLA RATA DI SALDO**

Alla liquidazione della rata di saldo, l'appaltatore è tenuto a presentare la garanzia fidejussoria di cui all'art. 141, comma 9, del Codice

#### **ART 44. POLIZZA DI RESPONSABILITÀ CIVILE E PROFESSIONALE DEL PROGETTISTA**

All'atto della stipula del contratto, ai sensi dell'art. 111 del Codice e dell'art. 269 del Regolamento, deve essere presentata alla Stazione appaltante una polizza di responsabilità civile professionale per i rischi di progettazione, per tutta la durata dei lavori e sino alla data di emissione del certificato di collaudo provvisorio; la polizza deve coprire le nuove spese di progettazione e i maggiori costi che l'amministrazione dovesse sopportare per le varianti di cui all'articolo 132 del Codice dei contratti, resi necessari in corso di esecuzione. La garanzia è prestata per un massimale non inferiore al 10 per cento dei lavori progettati e quindi pari almeno a Euro 330.120,07 (trecentotrentamila/centoventi/07).

L'assicurazione di cui al comma 1 deve essere presentata, in alternativa:

- dal progettista titolare della progettazione esecutiva indicato in sede di gara e incaricato dall'appaltatore o associato temporaneamente a quest'ultimo ai sensi dell'articolo 61, del D.P.R. n. 207 del 2010;
- dall'appaltatore medesimo qualora questi sia qualificato per la progettazione ai sensi dell'articolo 79, comma 7, del Regolamento e la progettazione esecutiva sia redatta dal suo staff tecnico.

### **CAPO 7. DISPOSIZIONI PER L'ESECUZIONE**

#### **ART 45. REFERENTE DI CANTIERE**

E' fatto obbligo all'appaltatore di nominare un Referente di cantiere, con la responsabilità di tenere costantemente aggiornato e disponibili un "rapporto di cantiere" contenente l'elenco nominativo del personale e dei mezzi che a qualsiasi titolo operano e sono presenti presso il cantiere.

In particolare, il rapporto di cantiere deve contenere ogni utile e dettagliata informazione relativa alle opere da realizzare con l'indicazione della ditta incaricata, delle targhe (o telai) dei mezzi giornalmente presenti in cantiere, dell'impresa e/o di eventuali altre ditte che operano in regime di affidamento, subappalto o assimilabile nella settimana di riferimento, e degli ulteriori veicoli che avranno comunque accesso al cantiere.

Nel rapporto di cantiere devono essere, inoltre, indicati i nominativi di tutti i dipendenti che saranno impegnati nelle lavorazioni all'interno del cantiere e delle persone autorizzate all'accesso per altri motivi.

I mezzi dei fornitori e dei terzi trasportatori per le forniture necessarie al cantiere le cui targhe non siano preventivamente note, sono identificati mediante il documento di trasporto ed il Referente di cantiere giustificherà, ove necessario, la ragione delle forniture alle Forze di Polizia.

#### **ART 46. VARIAZIONE DEI LAVORI**

1. La Stazione appaltante si riserva la facoltà di introdurre nelle opere oggetto dell'appalto quelle varianti che a suo insindacabile giudizio ritenga opportune, senza che per questo l'appaltatore possa pretendere compensi all'infuori del pagamento a conguaglio dei lavori eseguiti in più o in meno con l'osservanza delle prescrizioni ed entro i limiti stabiliti dagli articoli 43, comma 8, 161 e 162 del Regolamento generale e dall'articolo 132 del Codice dei contratti.
2. Non sono riconosciute varianti al progetto esecutivo, prestazioni e forniture extra contrattuali di qualsiasi genere, eseguite senza preventivo ordine scritto della DL, recante anche gli estremi dell'approvazione da parte della Stazione appaltante, ove questa sia prescritta dalla legge o dal regolamento.
3. Qualunque reclamo o riserva che l'appaltatore si credesse in diritto di opporre, deve essere presentato per iscritto alla DL prima dell'esecuzione dell'opera oggetto della contestazione. Non sono prese in considerazione domande di maggiori compensi su quanto stabilito in contratto, per qualsiasi natura o ragione, se non vi è accordo preventivo scritto prima dell'inizio dell'opera oggetto di tali richieste.
4. Non sono considerati varianti ai sensi del comma 1 gli interventi disposti dalla DL per risolvere aspetti di dettaglio, che siano contenuti entro un importo non superiore al 5 % (cinque per cento) dell'importo delle categorie di lavoro dell'appalto, come individuate nella tabella di cui all'articolo 5, e che non comportino un aumento dell'importo del contratto stipulato.
5. Sono ammesse, nell'esclusivo interesse della Stazione appaltante, le varianti, in aumento o in diminuzione, finalizzate al miglioramento dell'opera e alla sua funzionalità, sempre che non comportino modifiche sostanziali e siano motivate da obiettive esigenze derivanti da circostanze sopravvenute e imprevedibili al momento della stipula del contratto. L'importo in aumento relativo a tali varianti non può superare il 5% (cinque per cento) dell'importo originario del contratto e deve trovare copertura nella somma stanziata per l'esecuzione dell'opera al netto del 50 per cento degli eventuali ribassi d'asta conseguiti in sede di aggiudicazione.
6. Salvo i casi di cui ai commi 4 e 5, è sottoscritto un atto di sottomissione quale appendice contrattuale, che deve indicare le modalità di contrattazione e contabilizzazione delle lavorazioni in variante.
7. Non costituiscono variante, ai sensi dei commi precedenti, i maggiori costi dei lavori in economia previsti dal contratto o introdotti in sede di variante, causati dalla differenza tra i costi di cui all'articolo 24, comma 1, lettera b), vigenti al momento dell'esecuzione dei predetti lavori in economia e i costi introdotti in sede di variante. Resta ferma la necessità del preventivo accertamento della disponibilità delle risorse finanziarie necessarie da parte del RUP, su segnalazione della DL, prima dell'avvio dei predetti lavori in economia e in ogni occasione della loro variazione in aumento.
8. La variante deve comprendere, ove ritenuto necessario dal coordinatore per la sicurezza in fase di esecuzione, l'adeguamento del piano di sicurezza e di coordinamento di cui all'articolo 43, con i relativi costi non assoggettati a ribasso, e con i conseguenti adempimenti

di cui all’articolo 44, nonché l’adeguamento dei piani operativi di cui all’articolo 45.

9. Nei casi, alle condizioni e con le modalità di cui all’articolo 162, commi 4, 5 e 6, del Regolamento generale, l’appaltatore, durante il corso dei lavori può proporre alla DL eventuali variazioni migliorative ai sensi del precedente comma 5. Qualora tali variazioni siano accolte dalla DL, il relativo risparmio di spesa costituisce economia a favore della Stazione appaltante.

#### **ART 47. VARIANTI PER ERRORI OD OMISSIONI PROGETTUALI**

1. Se, per il manifestarsi di errori od omissioni imputabili alle carenze del progetto esecutivo, si rendono necessarie varianti che possono pregiudicare, in tutto o in parte, la realizzazione dell’opera oppure la sua utilizzazione, e che sotto il profilo economico eccedono il quinto dell’importo originario del contratto, la Stazione appaltante procede alla risoluzione del contratto con indizione di una nuova gara alla quale è invitato l’appaltatore originario.

2. In tal caso la risoluzione del contratto comporta il pagamento dei lavori eseguiti, dei materiali utili e del 10 per cento dei lavori non eseguiti, fino a quattro quinti dell’importo del contratto originario

3. I titolari dell’incarico di progettazione sono responsabili dei danni subiti dalla Stazione appaltante; si considerano errore od omissione di progettazione l’inadeguata valutazione dello stato di fatto, la mancata od erronea identificazione della normativa tecnica vincolante per la progettazione, il mancato rispetto dei requisiti funzionali ed economici prestabiliti e risultanti da prova scritta, la violazione delle norme di diligenza nella predisposizione degli elaborati progettuali.

4. Trova applicazione la disciplina di cui all’articolo 54, commi 4, 5 e 6, in quanto compatibile.

#### **ART 48. PREZZI APPLICABILI AI NUOVI LAVORI E NUOVI PREZZI**

1. Le eventuali variazioni sono valutate mediante l'applicazione dei prezzi di cui all'elenco prezzi contrattuale come determinati ai sensi dell'articolo 3, comma 3.

2. Se tra i prezzi di cui all'elenco prezzi contrattuale di cui al comma 1, non sono previsti prezzi per i lavori in variante, si procede alla formazione di nuovi prezzi, mediante apposito verbale di concordamento, con i criteri di cui all'articolo 163 del Regolamento generale, nel rispetto dei principi di cui all'articolo 2, commi 5 e 6.

### **CAPO 8. DISPOSIZIONI IN MATERIA DI SICUREZZA**

#### **ART 49. ADEMPIMENTI PRELIMINARI IN MATERIA DI SICUREZZA**

1. 1. Ai sensi dell’articolo 90, comma 9, e dell’allegato XVII al Decreto n. 81 del 2008, l’appaltatore deve trasmettere alla Stazione appaltante, entro il termine prescritto da quest’ultima con apposita richiesta o, in assenza di questa, **entro 30 giorni dall’aggiudicazione definitiva e comunque prima della redazione del verbale di consegna dei lavori se questi sono iniziati nelle more della stipula del contratto:**

- a) una dichiarazione dell’organico medio annuo, distinto per qualifica, corredata dagli estremi delle denunce dei lavoratori effettuate all’Istituto nazionale della previdenza

sociale (INPS), all'Istituto nazionale assicurazione infortuni sul lavoro (INAIL) e alle casse edili;

- b) una dichiarazione relativa al contratto collettivo stipulato dalle organizzazioni sindacali comparativamente più rappresentative, applicato ai lavoratori dipendenti;
- c) il certificato della Camera di Commercio, Industria, Artigianato e Agricoltura, in corso di validità, oppure, in alternativa, ai fini dell’acquisizione d’ufficio, l’indicazione della propria esatta ragione sociale, numeri di codice fiscale e di partita IVA, numero REA;
- d) il DURC, in originale / i dati necessari all’acquisizione d’ufficio del DURC, ai sensi dell’articolo 53, comma 2;
- e) il documento di valutazione dei rischi di cui al combinato disposto degli articoli 17, comma 1, lettera a), e 28, commi 1, 1-bis, 2 e 3, del Decreto n. 81 del 2008. Se l’impresa occupa fino a 10 lavoratori, ai sensi dell’articolo 29, comma 5, primo periodo, del Decreto n. 81 del 2008, la valutazione dei rischi è effettuata secondo le procedure standardizzate di cui al decreto interministeriale 30 novembre 2012 e successivi aggiornamenti;
- f) una dichiarazione di non essere destinatario di provvedimenti di sospensione o di interdizione di cui all’articolo 14 del Decreto n. 81 del 2008.

2. Entro gli stessi termini di cui al comma 1, l'appaltatore deve trasmettere al coordinatore per l'esecuzione il nominativo e i recapiti del proprio Responsabile del servizio prevenzione e protezione e del proprio Medico competente di cui rispettivamente all’articolo 31 e all’articolo 38 del Decreto n. 81 del 2008, nonché:

- a) una dichiarazione di accettazione del piano di sicurezza e di coordinamento di cui all’articolo 43, con le eventuali richieste di adeguamento di cui all’articolo 44;
- b) il piano operativo di sicurezza di ciascuna impresa operante in cantiere, fatto salvo l’eventuale differimento ai sensi dell’articolo 45.

3. Gli adempimenti di cui ai commi 1 e 2 devono essere assolti:

- a) dall'appaltatore, comunque organizzato anche nelle forme di cui alle lettere b), c), d) ed e), nonché, tramite questi, dai subappaltatori;
- b) dal consorzio di cooperative o di imprese artigiane, oppure dal consorzio stabile, di cui agli articoli 34, comma 1, lettere b) e c), del Codice dei contratti, se il consorzio intende eseguire i lavori direttamente con la propria organizzazione consortile;
- c) dalla consorziata del consorzio di cooperative o di imprese artigiane, oppure del consorzio stabile, che il consorzio ha indicato per l’esecuzione dei lavori ai sensi degli articoli 37, comma 7, e 36, del Codice dei contratti, se il consorzio è privo di personale deputato alla esecuzione dei lavori; se sono state individuate più imprese consorziate esecutrici dei lavori gli adempimenti devono essere assolti da tutte le imprese consorziate indicate, per quanto di pertinenza di ciascuna di esse, per il tramite di una di esse appositamente individuata, sempre che questa abbia espressamente accettato tale individuazione;
- d) da tutte le imprese raggruppate, per quanto di pertinenza di ciascuna di esse, per il tramite dell’impresa mandataria, se l'appaltatore è un raggruppamento temporaneo di cui all’articolo 34, comma 1, lettera d), del Codice dei contratti; l’impresa affidataria, ai fini dell’articolo 89, comma 1, lettera i), del Decreto n. 81 è individuata nella mandataria,



come risultante dell’atto di mandato;

e) da tutte le imprese consorziate, per quanto di pertinenza di ciascuna di esse, per il tramite dell’impresa individuata con l’atto costitutivo o lo statuto del consorzio, se l’appaltatore è un consorzio ordinario di cui all’articolo 34, commi 1, lettera e), del Codice dei contratti; l’impresa affidataria, ai fini dell’articolo 89, comma 1, lettera i), del Decreto n. 81 è individuata con il predetto atto costitutivo o statuto del consorzio;

f) dai lavoratori autonomi che prestano la loro opera in cantiere.

4. Fermo restando quanto previsto all’articolo 46, comma 3, l’impresa affidataria comunica alla Stazione appaltante gli opportuni atti di delega di cui all’articolo 16 del decreto legislativo n. 81 del 2008.

5. L’appaltatore deve assolvere gli adempimenti di cui ai commi 1 e 2, anche nel corso dei lavori ogni qualvolta nel cantiere operi legittimamente un’impresa esecutrice o un lavoratore autonomo non previsti inizialmente.

#### **ART 50. NORME DI SICUREZZA GENERALI E SICUREZZA NEL CANTIERE**

1. Anche ai sensi, ma non solo, dell’articolo 97, comma 1, del Decreto n. 81 del 2008, l’appaltatore è obbligato:

a) ad osservare le misure generali di tutela di cui agli articoli 15, 17, 18 e 19 del Decreto n. 81 del 2008 e all’allegato XIII allo stesso decreto nonché le altre disposizioni del medesimo decreto applicabili alle lavorazioni previste nel cantiere;

b) a rispettare e curare il pieno rispetto di tutte le norme vigenti in materia di prevenzione degli infortuni e igiene del lavoro e in ogni caso in condizione di permanente sicurezza e igiene, nell’osservanza delle disposizioni degli articoli da 108 a 155 del Decreto n. 81 del 2008 e degli allegati XVII, XVIII, XIX, XX, XXII, XXIV, XXV, XXVI, XXVII, XXVIII, XXIX, XXX, XXXI, XXXII, XXXIII, XXXIV, XXXV e XLI, allo stesso decreto;

c) a verificare costantemente la presenza di tutte le condizioni di sicurezza dei lavori affidati;

d) ad osservare le disposizioni del vigente Regolamento Locale di Igiene, per quanto attiene la gestione del cantiere, in quanto non in contrasto con le disposizioni di cui al comma 1.

2. L’appaltatore predispone, per tempo e secondo quanto previsto dalle vigenti disposizioni, gli appositi piani per la riduzione del rumore, in relazione al personale e alle attrezzature utilizzate.

3. L’appaltatore garantisce che le lavorazioni, comprese quelle affidate ai subappaltatori, siano eseguite secondo il criterio «incident and injury free».

4. L’appaltatore non può iniziare o continuare i lavori se è in difetto nell’applicazione di quanto stabilito all’articolo 41, commi 1, 2 o 5, oppure agli articoli 43, 44, 45 o 46.

#### **ART 51. PIANO DI SICUREZZA E DI COORDINAMENTO**

1. L’appaltatore è obbligato ad osservare scrupolosamente e senza riserve o eccezioni il piano di sicurezza e di coordinamento predisposto dal coordinatore per la sicurezza e messo

a disposizione da parte della Stazione appaltante, ai sensi dell’articolo 131, comma 2, lettera a), del Codice dei contratti e all’articolo 100 del Decreto n. 81 del 2008, in conformità all’allegato XV, punti 1 e 2, al citato Decreto n. 81 del 2008, corredato dal computo metrico estimativo dei costi per la sicurezza di cui al punto 4 dello stesso allegato, determinati all’articolo 2, comma 1, lettera b), del presente Capitolato speciale.

2. L’obbligo di cui al comma 1 è esteso altresì:

a) alle eventuali modifiche e integrazioni disposte autonomamente dal coordinatore per la sicurezza in fase di esecuzione in seguito a sostanziali variazioni alle condizioni di sicurezza sopravvenute alla precedente versione del piano di sicurezza e di coordinamento;

b) alle eventuali modifiche e integrazioni approvate o accettate dal coordinatore per la sicurezza in fase di esecuzione ai sensi dell’articolo 44.

3. Il periodo necessario alla conclusione degli adempimenti di cui al comma 2, lettera a), costituisce automatico differimento dei termini di ultimazione di cui all’articolo 14 e nelle more degli stessi adempimenti:

a) qualora i lavori non possano utilmente iniziare non decorre il termine per l’inizio dei lavori di cui all’articolo 13, dandone atto nel verbale di consegna;

b) qualora i lavori non possano utilmente proseguire si provvede sospensione e alla successiva ripresa dei lavori ai sensi degli articoli 16 e 17.

## **ART 52. MODIFICHE E INTEGRAZIONI AL PIANO DI SICUREZZA E DI COORDINAMENTO**

1. L’appaltatore può presentare al coordinatore per la sicurezza in fase di esecuzione una o più proposte motivate di modificazione o di integrazione al piano di sicurezza e di coordinamento, nei seguenti casi:

a) per adeguarne i contenuti alle proprie tecnologie oppure quando ritenga di poter meglio garantire la sicurezza nel cantiere sulla base della propria esperienza, anche in seguito alla consultazione obbligatoria e preventiva dei rappresentanti per la sicurezza dei propri lavoratori o a rilievi da parte degli organi di vigilanza;

b) per garantire il rispetto delle norme per la prevenzione degli infortuni e la tutela della salute dei lavoratori eventualmente disattese nel piano di sicurezza, anche in seguito a rilievi o prescrizioni degli organi di vigilanza.

2. L’appaltatore ha il diritto che il coordinatore per la sicurezza in fase di esecuzione si pronunci tempestivamente, con atto motivato da annotare sulla documentazione di cantiere, sull’accoglimento o il rigetto delle proposte presentate; le decisioni del coordinatore sono vincolanti per l’appaltatore.

3. Se entro il termine di tre giorni lavorativi dalla presentazione delle proposte dell’appaltatore, prorogabile una sola volta di altri tre giorni lavorativi, il coordinatore per la sicurezza non si pronuncia:

a) nei casi di cui al comma 1, lettera a), le proposte si intendono accolte; l’eventuale accoglimento esplicito o tacito delle modificazioni e integrazioni non può in alcun modo giustificare variazioni in aumento o adeguamenti in aumento dei prezzi pattuiti, né maggiorazioni di alcun genere del corrispettivo;

b) nei casi di cui al comma 1, lettera b), le proposte si intendono accolte se non comportano variazioni in aumento o adeguamenti in aumento dei prezzi pattuiti, né maggiorazioni di alcun genere del corrispettivo, diversamente si intendono rigettate.

4. Nei casi di cui al comma 1, lettera b), nel solo caso di accoglimento esplicito, se le modificazioni e integrazioni comportano maggiori costi per l'appaltatore, debitamente provati e documentati, e se la Stazione appaltante riconosce tale maggiore onerosità, trova applicazione la disciplina delle varianti.

### **ART 53. PIANO OPERATIVO DI SICUREZZA**

1. L'appaltatore, entro 30 giorni dall'aggiudicazione e comunque prima dell'inizio dei lavori, deve predisporre e consegnare alla DL o, se nominato, al coordinatore per la sicurezza nella fase di esecuzione, un piano operativo di sicurezza per quanto attiene alle proprie scelte autonome e relative responsabilità nell'organizzazione del cantiere e nell'esecuzione dei lavori. Il piano operativo di sicurezza, redatto ai sensi dell'articolo 131, comma 2, lettera c), del Codice dei contratti, dell'articolo 89, comma 1, lettera h), del Decreto n. 81 del 2008 e del punto 3.2 dell'allegato XV al predetto decreto, comprende il documento di valutazione dei rischi di cui agli articoli 28 e 29 del citato Decreto n. 81 del 2008, con riferimento allo specifico cantiere e deve essere aggiornato ad ogni mutamento delle lavorazioni rispetto alle previsioni.

2. Il piano operativo di sicurezza deve essere redatto da ciascuna impresa operante nel cantiere e consegnato alla stazione appaltante, per il tramite dell'appaltatore, prima dell'inizio dei lavori per i quali esso è redatto.

3. Ai sensi dell'articolo 131 del Codice dei contratti l'appaltatore è tenuto ad acquisire i piani operativi di sicurezza redatti dalle imprese subappaltatrici di cui all'articolo 47, comma 4, lettera d), sub. 2), del presente Capitolato speciale, nonché a curare il coordinamento di tutte le imprese operanti nel cantiere, al fine di rendere gli specifici piani operativi di sicurezza compatibili tra loro e coerenti con il piano presentato dall'appaltatore. In ogni caso trova applicazione quanto previsto dall'articolo 41, comma 4.

4. Ai sensi dell'articolo 96, comma 1-bis, del Decreto n. 81 del 2008, il piano operativo di sicurezza non è necessario<sup>4</sup> per gli operatori che si limitano a fornire materiali o attrezzature; restano fermi per i predetti operatori gli obblighi di cui all'articolo 26 del citato Decreto n. 81 del 2008.

5. Il piano operativo di sicurezza costituisce piano complementare di dettaglio del piano di sicurezza e di coordinamento di cui all'articolo 43.

### **ART 54. OSSERVANZA E ATTUAZIONE DEI PIANI DI SICUREZZA**

1. L'appaltatore è obbligato ad osservare le misure generali di tutela di cui all'articolo 15 del Decreto n. 81 del 2008, con particolare riguardo alle circostanze e agli adempimenti descritti agli articoli da 88 a 104 e agli allegati da XVI a XXV dello stesso decreto.

2. I piani di sicurezza devono essere redatti in conformità all'allegato XV al Decreto n. 81 del 2008, nonché alla migliore letteratura tecnica in materia.

3. L'appaltatore è obbligato a comunicare tempestivamente prima dell'inizio dei lavori e quindi periodicamente, a richiesta della Stazione appaltante o del coordinatore, l'iscrizione

alla camera di commercio, industria, artigianato e agricoltura, l'indicazione dei contratti collettivi applicati ai lavoratori dipendenti e la dichiarazione circa l'assolvimento degli obblighi assicurativi e previdenziali. L'appaltatore è tenuto a curare il coordinamento di tutte le imprese operanti nel cantiere, al fine di rendere gli specifici piani redatti dalle imprese subappaltatrici compatibili tra loro e coerenti con il piano presentato dall'appaltatore. In caso di raggruppamento temporaneo o di consorzio ordinario di imprese detto obbligo incombe all'impresa mandataria; in caso di consorzio stabile o di consorzio di cooperative o di imprese artigiane tale obbligo incombe al consorzio. Il direttore tecnico di cantiere è responsabile del rispetto del piano da parte di tutte le imprese impegnate nell'esecuzione dei lavori.

4. Il piano di sicurezza e di coordinamento ed il piano operativo di sicurezza formano parte integrante del contratto di appalto. Le gravi o ripetute violazioni dei piani stessi da parte dell'appaltatore, comunque accertate, previa formale costituzione in mora dell'interessato, costituiscono causa di risoluzione del contratto.

5. Ai sensi dell'articolo 118, comma 4, terzo periodo, del Codice dei contratti, l'appaltatore è solidalmente responsabile con i subappaltatori per gli adempimenti, da parte di questo ultimo, degli obblighi di sicurezza.

## **CAPO 9. DISCIPLINA DEL SUBAPPALTO**

### **ART 55. SUBAPPALTO**

1. Il subappalto o il subaffidamento in cottimo, ferme restando le condizioni di cui all'articolo 118 del Codice dei contratti, è ammesso nel limite del 30% (trenta per cento), in termini economici, dell'importo totale dei lavori.

2. L'affidamento in subappalto o in cottimo è consentito, previa autorizzazione della Stazione appaltante, subordinata all'acquisizione del DURC dell'appaltatore e del DURC del subappaltatore, ai sensi dell'articolo 53, comma 2, alle seguenti condizioni:

a) che l'appaltatore abbia indicato all'atto dell'offerta i lavori o le parti di opere che intende subappaltare o concedere in cottimo; l'omissione delle indicazioni sta a significare che il ricorso al subappalto o al cottimo è vietato e non può essere autorizzato;

b) che l'appaltatore provveda al deposito, presso la Stazione appaltante:

1) di copia autentica del contratto di subappalto presso la Stazione appaltante almeno 20 giorni prima della data di effettivo inizio dell'esecuzione delle relative lavorazioni subappaltate; dal contratto di subappalto devono risultare, pena rigetto dell'istanza o revoca dell'autorizzazione eventualmente rilasciata:

- se al subappaltatore sono affidati parte degli apprestamenti, degli impianti o delle altre attività previste dal Piano di sicurezza e coordinamento di cui al punto 4 dell'allegato XV al Decreto n. 81 del 2008;
- l'inserimento delle clausole di cui al successivo articolo 65, per quanto di pertinenza, ai sensi dell'articolo 3, commi 1 e 9, della legge n. 136 del 2010, pena la nullità assoluta del contratto di subappalto;
- l'individuazione delle categorie, tra quelle previste dalla lettera di invito con i relativi importi, al fine della verifica della qualificazione del subappaltatore e del rilascio del certificato di esecuzione lavori di cui all'articolo 83 del Regolamento

generale;

- 2) di una dichiarazione circa la sussistenza o meno di eventuali forme di controllo o di collegamento, a norma dell'articolo 2359 del codice civile, con l'impresa alla quale è affidato il subappalto o il cottimo; in caso di raggruppamento temporaneo, società di imprese o consorzio, analoga dichiarazione dev'essere fatta da ciascuna delle imprese partecipanti al raggruppamento, società o consorzio;
- c) che l'appaltatore, unitamente al deposito del contratto di subappalto presso la Stazione appaltante, ai sensi della lettera b), trasmetta alla Stazione appaltante:
  - 1) la documentazione attestante che il subappaltatore è in possesso dei requisiti prescritti dalla normativa vigente per la partecipazione alle gare di lavori pubblici, in relazione alla categoria e all'importo dei lavori da realizzare in subappalto o in cottimo;
  - 2) una o più dichiarazioni del subappaltatore, rilasciate ai sensi degli articoli 46 e 47 del d.P.R. n. 445 del 2000, attestante il possesso dei requisiti di ordine generale e assenza della cause di esclusione di cui all'articolo 38 del Codice dei contratti;
- d) che non sussista, nei confronti del subappaltatore, alcuno dei divieti previsti dall'articolo 67 del decreto legislativo n. 159 del 2011; a tale scopo:
  - 1) se l'importo del contratto di subappalto è superiore ad euro 150.000, la condizione è accertata mediante acquisizione dell'informazione antimafia di cui all'articolo 91, comma 1, lettera c), del citato decreto legislativo n. 159 del 2011 acquisita dalla competente prefettura ai sensi dell'articolo 99, comma 2-bis, del medesimo decreto legislativo n. 159 del 2011 o acquisita mediante la consultazione della Banca dati, se attivata, ai sensi degli articoli 96 e 97 del medesimo decreto legislativo;
  - 2) se l'importo del contratto di subappalto è pari o inferiore a euro 150.000, in alternativa alla documentazione di cui al precedente numero 1), l'appaltatore può produrre alla Stazione appaltante l'autocertificazione del subappaltatore, sostitutiva della documentazione antimafia, ai sensi dell'articolo 89 del decreto legislativo n. 159 del 2011;
  - 3) il subappalto è vietato, a prescindere dall'importo dei relativi lavori, se per l'impresa subappaltatrice è accertata una delle situazioni indicate dagli articoli 84, comma 4, o 91, comma 7, del citato decreto legislativo.
3. Il subappalto e l'affidamento in cottimo devono essere autorizzati preventivamente dalla Stazione appaltante in seguito a richiesta scritta dell'appaltatore, nei termini che seguono:
  - a) l'autorizzazione è rilasciata entro 30 giorni dal ricevimento della richiesta; tale termine può essere prorogato una sola volta per non più di 30 giorni, ove ricorrano giustificati motivi;
  - b) trascorso il medesimo termine, eventualmente prorogato, senza che la Stazione appaltante abbia provveduto, l'autorizzazione si intende concessa a tutti gli effetti se sono verificate tutte le condizioni di legge per l'affidamento del subappalto;
  - c) per i subappalti o cottimi di importo inferiore al 2% dell'importo contrattuale o di importo inferiore a 100.000 euro, i termini di cui alla lettera a) sono ridotti a 15 giorni.
4. L'affidamento di lavori in subappalto o in cottimo comporta i seguenti obblighi:
  - a) ai sensi dell'articolo 118, comma 4, del Codice dei contratti, l'appaltatore deve praticare, per i lavori e le opere affidate in subappalto, i prezzi risultanti dall'aggiudicazione ribassati in

misura non superiore al 20% (venti per cento);

b) se al subappaltatore sono affidati, in tutto o in parte, gli apprestamenti, gli impianti o le altre attività previste dal Piano di sicurezza e coordinamento di cui al punto 4 dell'allegato XV al Decreto n. 81 del 2008 connessi ai lavori in subappalto, i relativi oneri per la sicurezza sono pattuiti al prezzo originario previsto dal progetto, senza alcun ribasso; la Stazione appaltante, per il tramite della DL e sentito il coordinatore della sicurezza in fase di esecuzione, provvede alla verifica dell'effettiva applicazione della presente disposizione;

c) nei cartelli esposti all'esterno del cantiere devono essere indicati anche i nominativi di tutte le imprese subappaltatrici, completi dell'indicazione della categoria dei lavori subappaltati e dell'importo dei medesimi;

d) le imprese subappaltatrici devono osservare integralmente il trattamento economico e normativo stabilito dai contratti collettivi nazionale e territoriale in vigore per il settore e per la zona nella quale si svolgono i lavori e sono responsabili, in solido con l'appaltatore, dell'osservanza delle norme anzidette nei confronti dei loro dipendenti per le prestazioni rese nell'ambito del subappalto;

e) le imprese subappaltatrici, per tramite dell'appaltatore, devono trasmettere alla Stazione appaltante, prima dell'inizio dei lavori in subappalto:

1) la documentazione di avvenuta denuncia agli enti previdenziali, inclusa la Cassa edile, assicurativi ed antinfortunistici;

2) copia del proprio piano operativo di sicurezza di cui all'articolo 131, comma 2, lettera c), del Codice dei contratti in coerenza con i piani di cui agli articoli 43 e 45 del presente Capitolato speciale.

5. Le presenti disposizioni si applicano anche ai raggruppamenti temporanei di imprese e alle società anche consortili, quando le imprese riunite o consorziate non intendono eseguire direttamente i lavori scorporabili.

6. I lavori affidati in subappalto non possono essere oggetto di ulteriore subappalto pertanto il subappaltatore non può subappaltare a sua volta i lavori.

7. Se l'appaltatore intende avvalersi della fattispecie disciplinata dall'articolo 30 del decreto legislativo n. 276 del 2003 (distacco di manodopera) deve trasmettere, almeno 20 giorni prima della data di effettivo utilizzo della manodopera distaccata, apposita comunicazione con la quale dichiara:

a) di avere in essere con la società distaccante un contratto di distacco (da allegare in copia);

b) di volersi avvalere dell'istituto del distacco per l'appalto in oggetto indicando i nominativi dei soggetti distaccati;

c) che le condizioni per le quali è stato stipulato il contratto di distacco sono tuttora vigenti e che non si ricade nella fattispecie di mera somministrazione di lavoro.

8. La comunicazione deve indicare anche le motivazioni che giustificano l'interesse della società distaccante a ricorrere al distacco di manodopera se questa non risulta in modo evidente dal contratto tra le parti di cui sopra. Alla comunicazione deve essere allegata la documentazione necessaria a comprovare in Capo al soggetto distaccante il possesso dei requisiti generali di cui all'articolo 38 del Codice dei contratti. La Stazione appaltante, entro 15 giorni dal ricevimento della comunicazione e della documentazione allegata, può negare

l'autorizzazione al distacco se in sede di verifica non sussistono i requisiti di cui sopra.

## **ART 56. RESPONSABILITÀ IN MATERIA DI SUBAPPALTO**

1. L'appaltatore resta in ogni caso responsabile nei confronti della Stazione appaltante per l'esecuzione delle opere oggetto di subappalto, sollevando la Stazione appaltante medesima da ogni pretesa dei subappaltatori o da richieste di risarcimento danni avanzate da terzi in conseguenza all'esecuzione di lavori subappaltati.

2. La DL e il RUP, nonché il coordinatore per l'esecuzione in materia di sicurezza di cui all'articolo 92 del Decreto n. 81 del 2008, provvedono a verificare, ognuno per la propria competenza, il rispetto di tutte le condizioni di ammissibilità e di esecuzione dei contratti di subappalto.

3. Il subappalto non autorizzato comporta inadempimento contrattualmente grave ed essenziale anche ai sensi dell'articolo 1456 del codice civile con la conseguente possibilità, per la Stazione appaltante, di risolvere il contratto in danno dell'appaltatore, ferme restando le sanzioni penali previste dall'articolo 21 della legge 13 settembre 1982, n. 646, come modificato dal decreto-legge 29 aprile 1995, n. 139, convertito dalla legge 28 giugno 1995, n. 246 (ammenda fino a un terzo dell'importo dell'appalto, arresto da sei mesi ad un anno).

4. Ai sensi dell'articolo 118, comma 11, del Codice dei contratti e ai fini dell'articolo 47 del presente Capitolato speciale è considerato subappalto qualsiasi contratto avente ad oggetto attività ovunque espletate che richiedano l'impiego di manodopera, quali le forniture con posa in opera e i noli a caldo, se singolarmente di importo superiore al 2 per cento dell'importo dei lavori affidati o di importo superiore a 100.000 euro e se l'incidenza del costo della manodopera e del personale è superiore al 50 per cento dell'importo del contratto di subappalto. I sub-affidamenti che non costituiscono subappalto, devono essere comunicati al RUP e al coordinatore per la sicurezza in fase di esecuzione almeno il giorno feriale antecedente all'ingresso in cantiere dei soggetti sub-affidatari, con la denominazione di questi ultimi.

5. Ai sensi dell'articolo 118, comma 12, del Codice dei contratti e ai fini dell'articolo 47 del presente Capitolato speciale non è considerato subappalto l'affidamento di attività specifiche di servizi a lavoratori autonomi, purché tali attività non costituiscano lavori.

6. Ai subappaltatori, ai sub affidatari, nonché ai soggetti titolari delle prestazioni che non sono considerate subappalto ai sensi dei commi 4 e 5, si applica l'articolo 52, commi 4, 5 e 6, in materia di tessera di riconoscimento.

## **ART 57. PAGAMENTO DEI SUBAPPALTATORI**

1. La Stazione appaltante, salvo quanto previsto nel seguito, non provvede al pagamento diretto dei subappaltatori e dei cottimisti e l'appaltatore è obbligato a trasmettere alla stessa Stazione appaltante, entro 20 (venti) giorni dalla data di ciascun pagamento effettuato a proprio favore, copia delle fatture quietanzate relative ai pagamenti da esso corrisposti ai medesimi subappaltatori o cottimisti, con l'indicazione delle eventuali ritenute di garanzia effettuate, pena la sospensione dei successivi pagamenti. La stessa disciplina si applica in relazione alle somme dovute agli esecutori in subcontratto di forniture le cui prestazioni sono pagate in base allo stato di avanzamento lavori o allo stato di avanzamento forniture. In deroga a quanto previsto al primo periodo, quando il subappaltatore o il subcontraente è una micro, piccola o media impresa, la Stazione appaltante provvede a corrispondere direttamente al subappaltatore e al cottimista l'importo dei lavori da loro eseguiti; in questo

caso l'appaltatore è obbligato a trasmettere alla Stazione appaltante, tempestivamente e comunque entro 20 (venti) giorni dall'emissione di ciascun stato di avanzamento lavori, una comunicazione che indichi la parte dei lavori eseguiti dai subappaltatori, specificando i relativi importi e la proposta motivata di pagamento.

2. Ai sensi dell'articolo 118, comma 6, del Codice dei contratti, i pagamenti al subappaltatore sono subordinati:

- a) all'acquisizione del DURC dell'appaltatore e del subappaltatore, ai sensi dell'articolo 53, comma 2;
- b) all'acquisizione delle dichiarazioni di cui all'articolo 27, comma 8, relative al subappaltatore;
- c) all'ottemperanza alle prescrizioni di cui all'articolo 66 in materia di tracciabilità dei pagamenti;
- d) alle limitazioni di cui agli articoli 52, comma 2 e 53, comma 4.

3. Se l'appaltatore non provvede nei termini agli adempimenti di cui al comma 1 e non sono verificate le condizioni di cui al comma 2, la Stazione appaltante sospende l'erogazione delle rate di acconto o di saldo fino a che l'appaltatore non adempie a quanto previsto.

4. La documentazione contabile di cui al comma 1 deve specificare separatamente:

- a) l'importo degli eventuali oneri per la sicurezza da liquidare al subappaltatore ai sensi dell'articolo 47, comma 4, lettera b);
- b) l'individuazione delle categorie, tra quelle di cui all'allegato «A» al Regolamento generale, al fine della verifica della compatibilità con le lavorazioni autorizzate di cui all'articolo 47, comma 2, lettera b), numero 1, terzo trattino, e ai fini del rilascio del certificato di esecuzione lavori di cui all'allegato «B» al predetto Regolamento generale.

5. Ai sensi dell'articolo 17, ultimo comma, del d.P.R. n. 633 del 1972, aggiunto dall'articolo 35, comma 5, della legge 4 agosto 2006, n. 248, gli adempimenti in materia di I.V.A. relativi alle fatture quietanziate di cui al comma 1, devono essere assolti dall'appaltatore principale.

## **CAPO 10. CONTROVERSIE, MANODOPERA, ESECUZIONE D'UFFICIO**

### **ART 58. ACCORDO BONARIO E TRANSAZIONE**

1. Ai sensi dell'articolo 240, commi 1 e 2, del Codice dei contratti, se, a seguito dell'iscrizione di riserve sui documenti contabili, l'importo economico dei lavori comporta variazioni rispetto all'importo contrattuale in misura superiore al 10% (dieci per cento) di quest'ultimo, il RUP deve valutare immediatamente l'ammissibilità di massima delle riserve, la loro non manifesta infondatezza e la non imputabilità a maggiori lavori per i quali sia necessaria una variante in corso d'opera ai sensi dell'articolo 132 del Codice dei contratti, il tutto anche ai fini dell'effettivo raggiungimento della predetta misura percentuale. Il RUP rigetta tempestivamente le riserve che hanno per oggetto aspetti progettuali oggetto di verifica ai sensi dell'articolo 112 del Codice dei contratti.

2. Il RUP può nominare una commissione, ai sensi dell'articolo 240, commi 7, 8, 9, 9-bis, 10, 11, 12, 14 e 15, del Codice dei contratti, e immediatamente acquisisce o fa acquisire alla commissione, ove costituita, la relazione riservata della DL e, ove nominato, del collaudatore,



e, se ritiene che le riserve non siano manifestamente infondate o palesemente inammissibili, formula una proposta motivata di accordo bonario.

3. La proposta motivata di accordo bonario è formulata e trasmessa contemporaneamente all'appaltatore e alla Stazione appaltante entro 90 (novanta) giorni dall'apposizione dell'ultima delle riserve. L'appaltatore e la Stazione appaltante devono pronunciarsi entro 30 (trenta) giorni dal ricevimento della proposta; la pronuncia della Stazione appaltante deve avvenire con provvedimento motivato; la mancata pronuncia nel termine previsto costituisce rigetto della proposta.

4. La procedura può essere reiterata nel corso dei lavori una sola volta. La medesima procedura si applica, a prescindere dall'importo, per le riserve non risolte al momento dell'emissione del certificato di collaudo provvisorio.

5. Sulle somme riconosciute in sede amministrativa o contenziosa, gli interessi al tasso legale cominciano a decorrere 60 (sessanta) giorni dopo la data di sottoscrizione dell'accordo bonario, successivamente approvato dalla Stazione appaltante, oppure dall'emissione del provvedimento esecutivo con il quale sono state risolte le controversie.

6. Ai sensi dell'articolo 239 del Codice dei contratti, anche al di fuori dei casi in cui è previsto il ricorso all'accordo bonario ai sensi dei commi precedenti, le controversie relative a diritti soggettivi derivanti dall'esecuzione del contratto possono sempre essere risolte mediante atto di transazione, in forma scritta, nel rispetto del codice civile; se l'importo differenziale della transazione eccede la somma di 100.000 euro, è necessario il parere dell'avvocatura che difende la stazione appaltante o, in mancanza, del funzionario più elevato in grado, competente per il contenzioso. Il dirigente competente, sentito il RUP, esamina la proposta di transazione formulata dal soggetto appaltatore, ovvero può formulare una proposta di transazione al soggetto appaltatore, previa audizione del medesimo.

7. La procedura di cui al comma 6 può essere esperita anche per le controversie circa l'interpretazione del contratto o degli atti che ne fanno parte o da questo richiamati, anche quando tali interpretazioni non diano luogo direttamente a diverse valutazioni economiche.

8. Nelle more della risoluzione delle controversie l'appaltatore non può comunque rallentare o sospendere i lavori, né rifiutarsi di eseguire gli ordini impartiti dalla Stazione appaltante.

9. Resta fermo quanto previsto dall'articolo 240-bis del Codice dei contratti.

#### **ART 59. DEFINIZIONE DELLE CONTROVERSIE**

1. Ove non si proceda all'accordo bonario ai sensi dell'articolo 50 e l'appaltatore confermi le riserve, la definizione di tutte le controversie derivanti dall'esecuzione del contratto è devoluta al Tribunale ordinario competente presso il Foro di Venezia ed è esclusa la competenza arbitrale.

#### **ART 60. CONTRATTI COLLETTIVI E DISPOSIZIONI SULLA MANODOPERA**

**1. L'appaltatore è tenuto all'esatta osservanza di tutte le leggi, regolamenti e norme vigenti in materia, nonché eventualmente entrate in vigore nel corso dei lavori, e in particolare:**

a) nell'esecuzione dei lavori che formano oggetto del presente appalto, l'appaltatore si obbliga ad applicare integralmente il contratto nazionale di lavoro per gli operai dipendenti

dalle aziende industriali edili e affini e gli accordi locali e aziendali integrativi dello stesso, in vigore per il tempo e nella località in cui si svolgono i lavori;

b) i suddetti obblighi vincolano l'appaltatore anche se non è aderente alle associazioni stipulanti o receda da esse e indipendentemente dalla natura industriale o artigiana, dalla struttura o dalle dimensioni dell'impresa stessa e da ogni altra sua qualificazione giuridica;

c) è responsabile in rapporto alla Stazione appaltante dell'osservanza delle norme anzidette da parte degli eventuali subappaltatori nei confronti dei rispettivi dipendenti, anche nei casi in cui il contratto collettivo non disciplini l'ipotesi del subappalto; il fatto che il subappalto non sia stato autorizzato non esime l'appaltatore dalla responsabilità, e ciò senza pregiudizio degli altri diritti della Stazione appaltante;

d) è obbligato al regolare assolvimento degli obblighi contributivi in materia previdenziale, assistenziale, antinfortunistica e in ogni altro ambito tutelato dalle leggi speciali.

2. Ai sensi dell'articolo 5 del Regolamento generale, in caso di ritardo immotivato nel pagamento delle retribuzioni dovute al personale dipendente dell'appaltatore o dei subappaltatori, la Stazione appaltante può pagare direttamente ai lavoratori le retribuzioni arretrate, anche in corso d'opera, utilizzando le somme trattenute sui pagamenti delle rate di acconto e di saldo ai sensi degli articoli 27, comma 8 e 28, comma 8, del presente Capitolato Speciale.

3. In ogni momento la DL e, per suo tramite, il RUP, possono richiedere all'appaltatore e ai subappaltatori copia del libro unico del lavoro di cui all'articolo 39 della legge 9 agosto 2008, n. 133, possono altresì richiedere i documenti di riconoscimento al personale presente in cantiere e verificarne la effettiva iscrizione nel predetto libro unico del lavoro dell'appaltatore o del subappaltatore autorizzato.

4. Ai sensi degli articoli 18, comma 1, lettera u), 20, comma 3 e 26, comma 8, del Decreto n. 81 del 2008, nonché dell'articolo 5, comma 1, primo periodo, della legge n. 136 del 2010, l'appaltatore è obbligato a fornire a ciascun soggetto occupato in cantiere una apposita tessera di riconoscimento, impermeabile ed esposta in forma visibile, corredata di fotografia, contenente le generalità del lavoratore, i dati identificativi del datore di lavoro e la data di assunzione del lavoratore. L'appaltatore risponde dello stesso obbligo anche per i lavoratori dipendenti dai subappaltatori autorizzati; la tessera dei predetti lavoratori deve riportare gli estremi dell'autorizzazione al subappalto. Tutti i lavoratori sono tenuti ad esporre detta tessera di riconoscimento.

5. Agli stessi obblighi devono ottemperare anche i lavoratori autonomi che esercitano direttamente la propria attività nei cantieri e il personale presente occasionalmente in cantiere che non sia dipendente dell'appaltatore o degli eventuali subappaltatori (soci, artigiani di ditte individuali senza dipendenti, professionisti, fornitori esterni, collaboratori familiari e simili); tutti i predetti soggetti devono provvedere in proprio e, in tali casi, la tessera di riconoscimento deve riportare i dati identificativi del committente ai sensi dell'articolo 5, comma 1, secondo periodo, della legge n. 136 del 2010.

6. La violazione degli obblighi di cui ai commi 4 e 5 comporta l'applicazione, in capo al datore di lavoro, della sanzione amministrativa da euro 100 ad euro 500 per ciascun lavoratore. Il lavoratore munito della tessera di riconoscimento di cui al comma 3 che non provvede ad esporla è punito con la sanzione amministrativa da euro 50 a euro 300. Nei confronti delle predette sanzioni non è ammessa la procedura di diffida di cui all'articolo 13 del decreto legislativo 23 aprile 2004, n. 124.

## **ART 61. DOCUMENTO UNICO DI REGOLARITÀ CONTRIBUTIVA (DURC)**

1. La stipula del contratto, l'erogazione di qualunque pagamento a favore dell'appaltatore, la stipula di eventuali atti di sottomissione o di appendici contrattuali, il rilascio delle autorizzazioni al subappalto, le emissioni dei certificati di pagamento, il certificato di collaudo o di regolare esecuzione, sono subordinati all'acquisizione del DURC.
2. Il DURC è acquisito d'ufficio dalla Stazione appaltante a condizione che l'appaltatore e, tramite esso, i subappaltatori, trasmettano tempestivamente alla stessa Stazione appaltante il modello unificato INAIL-INPS-CASSA EDILE, compilato nei quadri «A» e «B» o, in alternativa, le seguenti indicazioni:
  - il contratto collettivo nazionale di lavoro (CCNL) applicato;
  - la classe dimensionale dell'impresa in termini di addetti;
  - per l'INAIL: codice ditta, sede territoriale dell'ufficio di competenza, numero di posizione assicurativa;
  - per l'INPS: matricola azienda, sede territoriale dell'ufficio di competenza; se impresa individuale numero di posizione contributiva del titolare; se impresa artigiana, numero di posizione assicurativa dei soci;
  - per la Cassa Edile (CAPE): codice impresa, codice e sede cassa territoriale di competenza.
3. Ai sensi dell'articolo 31, commi 4 e 5, della legge n. 98 del 2013, dopo la stipula del contratto il DURC è richiesto ogni 120 (centoventi) giorni, oppure in occasione del primo pagamento se anteriore a tale termine; il DURC ha validità di 120 (centoventi) giorni e nel periodo di validità può essere utilizzato esclusivamente per il pagamento delle rate di acconto e per il certificato di collaudo o di regolare esecuzione.
4. Ai sensi dell'articolo 4 del Regolamento generale e dell'articolo 31, comma 3, della legge n. 98 del 2013, in caso di ottenimento del DURC che segnali un inadempimento contributivo relativo a uno o più soggetti impiegati nell'esecuzione del contratto, la Stazione appaltante, in assenza di regolarizzazione tempestiva, la Stazione appaltante:
  - a) chiede tempestivamente ai predetti istituti e casse la quantificazione dell'ammontare delle somme che hanno determinato l'irregolarità, se tale ammontare non risulti già dal DURC;
  - b) trattiene un importo corrispondente all'inadempimento, sui certificati di pagamento delle rate di acconto e sulla rata di saldo di cui agli articoli 27 e 28 del presente Capitolato Speciale;
  - c) corrisponde direttamente agli enti previdenziali e assicurativi, compresa, la Cassa edile, quanto dovuto per gli inadempimenti accertati mediante il DURC, in luogo dell'appaltatore e dei subappaltatori;
  - d) provvede alla liquidazione delle rate di acconto e della rata di saldo di cui agli articoli 27 e 28 del presente Capitolato Speciale, limitatamente alla eventuale disponibilità residua.

5. Fermo restando quanto previsto all’articolo 54, comma 1, lettera o), nel caso il DURC relativo al subappaltatore sia negativo per due volte consecutive, la Stazione appaltante contesta gli addebiti al subappaltatore assegnando un termine non inferiore a 15 (quindici) giorni per la presentazione delle controdeduzioni; in caso di assenza o inidoneità di queste la Stazione appaltante pronuncia la decadenza dell’autorizzazione al subappalto.

#### **ART 62. RISOLUZIONE DEL CONTRATTO. ESECUZIONE D'UFFICIO DEI LAVORI**

1. Costituiscono causa di risoluzione del contratto, e la Stazione appaltante ha facoltà di risolvere il contratto mediante lettera raccomandata, anche mediante posta elettronica certificata, con messa in mora di 15 giorni, senza necessità di ulteriori adempimenti, oltre ai casi di cui all’articolo 21, i seguenti casi:

- a) l'appaltatore sia colpito da provvedimento definitivo di applicazione di una misura di prevenzione di cui agli articoli 6 o 67 del decreto legislativo n. 159 del 2011, ovvero sia intervenuta sentenza di condanna passata in giudicato per i delitti previsti dall’articolo 51, commi 3-bis e 3-quater, del codice di procedura penale, dagli articoli 314, primo comma, 316, 316-bis, 317, 318, 319, 319-ter, 319-quater e 320 del codice penale, nonché per reati di usura, riciclaggio oppure per frodi nei riguardi della Stazione appaltante, di subappaltatori, di fornitori, di lavoratori o di altri soggetti comunque interessati ai lavori, ai sensi dell’articolo 135 del Codice dei contratti;
- b) inadempimento alle disposizioni della DL riguardo ai tempi di esecuzione o quando risulti accertato il mancato rispetto delle ingiunzioni o diffide fattegli, nei termini imposti dagli stessi provvedimenti;
- c) manifesta incapacità o inidoneità, anche solo legale, nell’esecuzione dei lavori;
- d) inadempimento accertato alle norme di legge sulla prevenzione degli infortuni, la sicurezza sul lavoro e le assicurazioni obbligatorie del personale;
- e) sospensione dei lavori o mancata ripresa degli stessi da parte dell’appaltatore senza giustificato motivo;
- f) rallentamento dei lavori, senza giustificato motivo, in misura tale da pregiudicare la realizzazione dei lavori nei termini previsti dal contratto;
- g) subappalto abusivo, associazione in partecipazione, cessione anche parziale del contratto o violazione di norme sostanziali regolanti il subappalto;
- h) non rispondenza dei beni forniti alle specifiche di contratto e allo scopo dell’opera;
- i) mancato rispetto della normativa sulla sicurezza e la salute dei lavoratori di cui al Decreto n. 81 del 2008 o ai piani di sicurezza di cui agli articoli 43 e 45, integranti il contratto, e delle ingiunzioni fattegli al riguardo dalla DL, dal RUP o dal coordinatore per la sicurezza;
- l) azioni o omissioni finalizzate ad impedire l’accesso al cantiere al personale ispettivo del Ministero del lavoro e della previdenza sociale o dell’A.S.L., oppure del personale ispettivo degli organismi paritetici, di cui all’articolo 51 del Decreto n. 81 del 2008;
- m) violazione delle prescrizioni in materia di tracciabilità dei pagamenti, in applicazione dell’articolo 66, comma 5, del presente Capitolato speciale;
- n) applicazione di una delle misure di sospensione dell’attività irrogate ai sensi dell’articolo 14, comma 1, del Decreto n. 81 del 2008 ovvero l’azzeramento del punteggio per la

ripetizione di violazioni in materia di salute e sicurezza sul lavoro ai sensi dell'articolo 27, comma 1-bis, del citato Decreto n. 81 del 2008;

o) ottenimento del DURC negativo per due volte consecutive, alle condizioni di cui all'articolo 6, comma 8, del Regolamento generale; in tal caso il RUP, acquisita una relazione particolareggiata predisposta dalla DL, contesta gli addebiti e assegna un termine non inferiore a 15 (quindici) giorni per la presentazione delle controdeduzioni; in caso di assenza o inidoneità di queste propone alla Stazione appaltante la risoluzione del contratto, ai sensi dell'articolo 135, comma 1, del Codice dei contratti.

2. Il contratto è altresì risolto di diritto nei seguenti casi:

a) perdita da parte dell'appaltatore, dei requisiti per l'esecuzione dei lavori, quali il fallimento o la irrogazione di misure sanzionatorie o cautelari che inibiscono la capacità di contrattare con la pubblica amministrazione, oppure in caso di reati accertati ai sensi dell'articolo 135, comma 1, del Codice dei contratti;

b) nullità assoluta, ai sensi dell'articolo 3, comma 8, primo periodo, della legge n. 136 del 2010, in caso di assenza, nel contratto, delle disposizioni in materia di tracciabilità dei pagamenti;

c) decadenza dell'attestazione SOA dell'appaltatore per aver prodotto falsa documentazione o dichiarazioni mendaci, risultante dal casellario informatico.

3. Il contratto è altresì risolto se, per il manifestarsi di errori o di omissioni del progetto esecutivo che pregiudicano, in tutto o in parte, la realizzazione dell'opera oppure la sua utilizzazione, come definiti dall'articolo 132, comma 6, del Codice dei contratti, si rendono necessari lavori suppletivi che eccedano il quinto dell'importo originario del contratto. In tal caso, proceduto all'accertamento dello stato di consistenza ai sensi del comma 3, si procede alla liquidazione dei lavori eseguiti, dei materiali utili e del 10 per cento dei lavori non eseguiti, fino a quattro quinti dell'importo del contratto.

4. Nei casi di risoluzione del contratto o di esecuzione d'ufficio, la comunicazione della decisione assunta dalla Stazione appaltante è fatta all'appaltatore nella forma dell'ordine di servizio o della raccomandata con avviso di ricevimento, anche mediante posta elettronica certificata, con la contestuale indicazione della data alla quale avrà luogo l'accertamento dello stato di consistenza dei lavori.

5. Alla data comunicata dalla Stazione appaltante si fa luogo, in contraddittorio fra la DL e l'appaltatore o suo rappresentante oppure, in mancanza di questi, alla presenza di due testimoni, alla redazione dello stato di consistenza dei lavori, all'inventario dei materiali, delle attrezzature e dei mezzi d'opera esistenti in cantiere, nonché, nel caso di esecuzione d'ufficio, all'accertamento di quali di tali materiali, attrezzature e mezzi d'opera debbano essere mantenuti a disposizione della Stazione appaltante per l'eventuale riutilizzo e alla determinazione del relativo costo.

6. Nei casi di risoluzione del contratto e di esecuzione d'ufficio, come pure in caso di fallimento dell'appaltatore, i rapporti economici con questo o con il curatore sono definiti, con salvezza di ogni diritto e ulteriore azione della Stazione appaltante, nel seguente modo:

a) affidando ad altra impresa, ai sensi dell'articolo 140 del Codice dei contratti o, in caso di indisponibilità di altra impresa, ponendo a base d'asta del nuovo appalto o di altro affidamento ai sensi dell'ordinamento vigente, l'importo lordo dei lavori di completamento e di quelli da eseguire d'ufficio in danno, risultante dalla differenza tra l'ammontare

complessivo lordo dei lavori posti a base d’asta nell’appalto originario, eventualmente incrementato per perizie in corso d’opera oggetto di regolare atto di sottomissione o comunque approvate o accettate dalle parti nonché dei lavori di ripristino o riparazione, e l’ammontare lordo dei lavori eseguiti dall’appaltatore inadempiente medesimo;

b)ponendo a carico dell’appaltatore inadempiente:

- 1) l’eventuale maggiore costo derivante dalla differenza tra importo netto di aggiudicazione del nuovo appalto per il completamento dei lavori e l’importo netto degli stessi risultante dall’aggiudicazione effettuata in origine all’appaltatore inadempiente;
- 2) l’eventuale maggiore costo derivato dalla ripetizione della gara di appalto eventualmente andata deserta, necessariamente effettuata con importo a base d’asta opportunamente maggiorato;
- 3) l’eventuale maggiore onere per la Stazione appaltante per effetto della tardata ultimazione dei lavori, delle nuove spese di gara e di pubblicità, delle maggiori spese tecniche di direzione, assistenza, contabilità e collaudo dei lavori, dei maggiori interessi per il finanziamento dei lavori, di ogni eventuale maggiore e diverso danno documentato, conseguente alla mancata tempestiva utilizzazione delle opere alla data prevista dal contratto originario.

7. Nel caso l’appaltatore sia un raggruppamento temporaneo di operatori, oppure un consorzio ordinario o un consorzio stabile, se una delle condizioni di cui al comma 1, lettera a), oppure agli articoli 84, comma 4, o 91, comma 7, del decreto legislativo n. 159 del 2011, ricorre per un’impresa mandante o comunque diversa dall’impresa capogruppo, le cause di divieto o di sospensione di cui all’articolo 67 del decreto legislativo n. 159 del 2011 non operano nei confronti delle altre imprese partecipanti se la predetta impresa è estromessa sostituita entro trenta giorni dalla comunicazione delle informazioni del prefetto.

8. Il contratto si intende automaticamente risolto a seguito dell’esito interdittivo delle informative antimafia di cui al D. Lgs. 6 settembre 2011, n. 159. La clausola risolutiva si applica anche ai contratti di subappalto, ai sub contratti nonché ai contratti a valle stipulati dai subcontraenti.

9. In caso di risoluzione del contratto per le motivazioni di sopra, si applica una penale a titolo di liquidazione forfettaria del danni, pari al 10% (dieci per cento) del valore del contratto, fatto salvo il maggior danno.

10 La Stazione appaltante si riserva di affidare la somma corrispondente alla penale in custodia all’appaltatore, che le utilizzerà secondo le indicazioni che gli saranno fornite

## **CAPO 11. DISPOSIZIONI PER L’ULTIMAZIONE**

### **ART 63. ULTIMAZIONE DEI LAVORI E GRATUITA MANUTENZIONE**

1. Al termine dei lavori e in seguito a richiesta scritta dell’appaltatore la DL redige, entro 10 giorni dalla richiesta, il certificato di ultimazione; entro trenta giorni dalla data del certificato di ultimazione dei lavori la DL procede all’accertamento sommario della regolarità delle opere eseguite.

2. In sede di accertamento sommario, senza pregiudizio di successivi accertamenti, sono rilevati e verbalizzati eventuali vizi e difformità di costruzione che l'appaltatore è tenuto a eliminare a sue spese nel termine fissato e con le modalità prescritte dalla DL, fatto salvo il risarcimento del danno alla Stazione appaltante. In caso di ritardo nel ripristino, si applica la penale per i ritardi prevista dall'articolo 18, in proporzione all'importo della parte di lavori che direttamente e indirettamente traggono pregiudizio dal mancato ripristino e comunque all'importo non inferiore a quello dei lavori di ripristino.

3. Dalla data del verbale di ultimazione dei lavori decorre il periodo di gratuita manutenzione; tale periodo cessa con l'approvazione finale del certificato di collaudo provvisorio o di regolare esecuzione da parte della Stazione appaltante, da effettuarsi entro i termini previsti dall'articolo 56.

#### **ART 64. TERMINI PER IL COLLAUDO O PER L'ACCERTAMENTO DELLA REGOLARE ESECUZIONE**

1. Il certificato di collaudo provvisorio o il certificato di regolare esecuzione è emesso entro il termine perentorio di 3 (tre) mesi dall'ultimazione dei lavori ed ha carattere provvisorio; esso assume carattere definitivo trascorsi due anni dalla data dell'emissione. Decorso tale termine, il collaudo si intende tacitamente approvato anche se l'atto formale di approvazione non sia intervenuto entro i successivi due mesi.

2. Nel caso di sostituzione del collaudo provvisorio con il certificato di regolare esecuzione, lo stesso dovrà essere emesso entro tre mesi dall'ultimazione dei lavori ed ha carattere provvisorio. Esso assume carattere definitivo trascorsi due anni dalla data dell'emissione. Decorso tale termine, il certificato di regolare esecuzione si intende tacitamente approvato anche se l'atto formale di approvazione non sia intervenuto.

3. Durante l'esecuzione dei lavori la Stazione appaltante può effettuare operazioni di controllo o di collaudo parziale o ogni altro accertamento, volti a verificare la piena rispondenza delle caratteristiche dei lavori in corso di realizzazione a quanto richiesto negli elaborati progettuali, nel presente Capitolato speciale o nel contratto.

4. Trova applicazione la disciplina di cui agli articoli da 215 a 235 del Regolamento generale.

#### **ART 65. PRESA IN CONSEGNA DEI LAVORI ULTIMATI**

1. La Stazione appaltante si riserva di prendere in consegna parzialmente o totalmente le opere appaltate anche nelle more del collaudo, con apposito verbale immediatamente dopo l'accertamento sommario di cui all'articolo 55, comma 1, oppure nel diverso termine assegnato dalla DL.

2. Se la Stazione appaltante si avvale di tale facoltà, comunicata all'appaltatore per iscritto, lo stesso appaltatore non si può opporre per alcun motivo, né può reclamare compensi di sorta.

3. Fermo restando quanto previsto dall'articolo 237-bis del Codice dei contratti, l'appaltatore può chiedere che il verbale di cui al comma 1, o altro specifico atto redatto in contraddittorio, dia atto dello stato delle opere, onde essere garantito dai possibili danni che potrebbero essere arrecati alle opere stesse.

4. La presa di possesso da parte della Stazione appaltante avviene nel termine perentorio fissato dalla stessa per mezzo della DL o per mezzo del RUP, in presenza dell'appaltatore o di due testimoni in caso di sua assenza.

5. Se la Stazione appaltante non si trova nella condizione di prendere in consegna le opere dopo l’ultimazione dei lavori, l’appaltatore non può reclamare la consegna ed è altresì tenuto alla gratuita manutenzione fino ai termini previsti dall’articolo 55, comma 3.

## **CAPO 12. NORME FINALI**

### **ART 66. ONERI E OBBLIGHI A CARICO DELL’APPALTATORE**

1. Oltre agli oneri di cui al capitolato generale d’appalto, al Regolamento generale e al presente Capitolato speciale, nonché a quanto previsto da tutti i piani per le misure di sicurezza fisica dei lavoratori, sono a carico dell’appaltatore gli oneri e gli obblighi che seguono.

a) la fedele esecuzione del progetto e degli ordini impartiti per quanto di competenza, dalla DL, in conformità alle pattuizioni contrattuali, in modo che le opere eseguite risultino a tutti gli effetti collaudabili, esattamente conformi al progetto e a perfetta regola d’arte, richiedendo alla DL tempestive disposizioni scritte per i particolari che eventualmente non risultassero da disegni, dal capitolato o dalla descrizione delle opere. In ogni caso l’appaltatore non deve dare corso all’esecuzione di aggiunte o varianti non ordinate per iscritto ai sensi dell’articolo 1659 del codice civile;

b) i movimenti di terra e ogni altro onere relativo alla formazione del cantiere attrezzato, in relazione alla entità dell’opera, con tutti i più moderni e perfezionati impianti per assicurare una perfetta e rapida esecuzione di tutte le opere prestabilite, ponteggi e palizzate, adeguatamente protetti, in adiacenza di proprietà pubbliche o private, la recinzione con solido steccato, nonché la pulizia, la manutenzione del cantiere stesso, l’inghiaimento e la sistemazione delle sue strade, in modo da rendere sicuri il transito e la circolazione dei veicoli e delle persone addette ai lavori tutti, ivi comprese le eventuali opere scorperate o affidate a terzi dallo stesso ente appaltante;

c) l’assunzione in proprio, tenendone indenne la Stazione appaltante, di ogni responsabilità risarcitoria e delle obbligazioni relative comunque connesse all’esecuzione delle prestazioni dell’appaltatore a termini di contratto;

d) l’esecuzione, presso gli Istituti autorizzati, di tutte le prove che verranno ordinate dalla DL, sui materiali e manufatti impiegati o da impiegarsi nella costruzione, compresa la confezione dei campioni e l’esecuzione di prove di carico che siano ordinate dalla stessa DL su tutte le opere in calcestruzzo semplice o armato e qualsiasi altra struttura portante, nonché prove di tenuta per le tubazioni; in particolare è fatto obbligo di effettuare almeno un prelievo di calcestruzzo per ogni giorno di getto, datato e conservato;

e) le responsabilità sulla non rispondenza degli elementi eseguiti rispetto a quelli progettati o previsti dal capitolato;

f) il mantenimento, fino all’emissione del certificato di collaudo provvisorio o di regolare esecuzione, della continuità degli scoli delle acque e del transito sugli spazi, pubblici e privati, adiacenti le opere da eseguire;

g) il ricevimento, lo scarico e il trasporto nei luoghi di deposito o nei punti di impiego secondo le disposizioni della DL, comunque all’interno del cantiere, dei materiali e dei manufatti esclusi dal presente appalto e approvvigionati o eseguiti da altre ditte per conto della Stazione appaltante e per i quali competono a termini di contratto all’appaltatore le assistenze alla posa in opera; i danni che per cause dipendenti dall’appaltatore fossero



apportati ai materiali e manufatti suddetti devono essere ripristinati a carico dello stesso appaltatore;

h) la concessione, su richiesta della DL, a qualunque altra impresa alla quale siano affidati lavori non compresi nel presente appalto, l’uso parziale o totale dei ponteggi di servizio, delle impalcature, delle costruzioni provvisorie e degli apparecchi di sollevamento per tutto il tempo necessario all’esecuzione dei lavori che la Stazione appaltante intenderà eseguire direttamente oppure a mezzo di altre ditte dalle quali, come dalla Stazione appaltante, l’appaltatore non potrà pretendere compensi di sorta, tranne che per l’impiego di personale addetto ad impianti di sollevamento; il tutto compatibilmente con le esigenze e le misure di sicurezza;

i) la pulizia del cantiere e delle vie di transito e di accesso allo stesso, compreso lo sgombero dei materiali di rifiuto lasciati da altre ditte;

j) le spese, i contributi, i diritti, i lavori, le forniture e le prestazioni occorrenti per gli allacciamenti provvisori di acqua, energia elettrica, gas e fognatura, necessari per il funzionamento del cantiere e per l’esecuzione dei lavori, nonché le spese per le utenze e i consumi dipendenti dai predetti servizi; l’appaltatore si obbliga a concedere, con il solo rimborso delle spese vive, l’uso dei predetti servizi alle altre ditte che eseguono forniture o lavori per conto della Stazione appaltante, sempre nel rispetto delle esigenze e delle misure di sicurezza;

k) l’esecuzione di un’opera campione delle singole categorie di lavoro ogni volta che questo sia previsto specificatamente dal presente capitolato o sia richiesto dalla DL, per ottenere il relativo nullaosta alla realizzazione delle opere simili, nonché la fornitura alla DL, prima della posa in opera di qualsiasi materiale o l’esecuzione di una qualsiasi tipologia di lavoro, della campionatura dei materiali, dei dettagli costruttivi e delle schede tecniche relativi alla posa in opera;

l) la fornitura e manutenzione dei cartelli di avviso, fanali di segnalazione notturna nei punti prescritti e quanto altro indicato dalle disposizioni vigenti a scopo di sicurezza, nonché l’illuminazione notturna del cantiere;

m) la costruzione e la manutenzione entro il recinto del cantiere di spazi idonei ad uso ufficio del personale della DL e assistenza, arredati e illuminati;

n) la predisposizione del personale e degli strumenti necessari per tracciamenti, rilievi, misurazioni, prove e controlli dei lavori tenendo a disposizione della DL i disegni e le tavole per gli opportuni raffronti e controlli, con divieto di darne visione a terzi e con formale impegno di astenersi dal riprodurre o contraffare i disegni e i modelli avuti in consegna;

o) l’idonea protezione dei materiali impiegati e messi in opera a prevenzione di danni di qualsiasi natura e causa, nonché la rimozione di dette protezioni a richiesta della DL; nel caso di sospensione dei lavori deve essere adottato ogni provvedimento necessario ad evitare deterioramenti di qualsiasi genere e per qualsiasi causa alle opere eseguite, restando a carico dell’appaltatore l’obbligo di risarcimento degli eventuali danni conseguenti al mancato o insufficiente rispetto della presente norma;

p) l’adozione, nel compimento di tutti i lavori, dei procedimenti e delle cautele necessarie a garantire l’incolumità degli operai, delle persone addette ai lavori stessi e dei terzi, nonché ad evitare danni ai beni pubblici e privati, osservando le disposizioni contenute nelle vigenti norme in materia di prevenzione infortuni; con ogni più ampia responsabilità

in caso di infortuni a carico dell'appaltatore, restandone sollevati la Stazione appaltante, nonché il personale preposto alla direzione e sorveglianza dei lavori.

q) la pulizia, prima dell'uscita dal cantiere, dei propri mezzi e/o di quelli dei subappaltatori e l'accurato lavaggio giornaliero delle aree pubbliche in qualsiasi modo lordate durante l'esecuzione dei lavori, compreso la pulizia delle caditoie stradali;

r) la dimostrazione dei pesi, a richiesta della DL, presso le pubbliche o private stazioni di pesatura.

s) il divieto di autorizzare Terzi alla pubblicazione di notizie, fotografie e disegni delle opere oggetto dell'appalto salvo esplicita autorizzazione scritta della stazione appaltante;

t) l'ottemperanza alle prescrizioni previste dal DPCM del 1 marzo 1991 e successive modificazioni in materia di esposizioni ai rumori;

u) il completo sgombero del cantiere entro 15 giorni dal positivo collaudo provvisorio delle opere;

v) l'effettuazione di prove e saggi per la ubicazione dei sottoservizi;

w) la richiesta tempestiva dei permessi, sostenendo i relativi oneri, per la chiusura al transito veicolare e pedonale (con l'esclusione dei residenti) delle strade urbane interessate dalle opere oggetto dell'appalto;

x) l'installazione e il mantenimento in funzione per tutta la necessaria durata dei lavori la cartellonista a norma del codice della strada atta ad informare il pubblico in ordine alla variazione della viabilità cittadina connessa con l'esecuzione delle opere appaltate. L'appaltatore dovrà preventivamente concordare tipologia, numero e posizione di tale segnaletica con il locale comando di polizia municipale e con il coordinatore della sicurezza;

y) l'installazione di idonei dispositivi e/o attrezzature per l'abbattimento della produzione delle polveri durante tutte le fasi lavorative, in particolare nelle aree di transito degli automezzi.

2. Ai sensi dell'articolo 4 della legge n. 136 del 2010 la proprietà degli automezzi adibiti al trasporto dei materiali per l'attività del cantiere deve essere facilmente individuabile; a tale scopo la bolla di consegna del materiale deve indicare il numero di targa dell'automezzo e le generalità del proprietario nonché, se diverso, del locatario, del comodatario, dell'usufruttuario o del soggetto che ne abbia comunque la stabile disponibilità.

3. L'appaltatore è tenuto a richiedere, prima della realizzazione dei lavori, presso tutti i soggetti diversi dalla Stazione appaltante (Consorzi, rogge, privati, Provincia, gestori di servizi a rete e altri eventuali soggetti coinvolti o competenti in relazione ai lavori in esecuzione) interessati direttamente o indirettamente ai lavori, tutti i permessi necessari e a seguire tutte le disposizioni emanate dai suddetti per quanto di competenza, in relazione all'esecuzione delle opere e alla conduzione del cantiere, con esclusione dei permessi e degli altri atti di assenso aventi natura definitiva e afferenti il lavoro pubblico in quanto tale.

4. Ai sensi degli articoli 138, comma 2, lettera c), e 166, comma 1, del Regolamento generale, in caso di danni causati da forza maggiore a opere e manufatti, i lavori di ripristino o rifacimento sono eseguiti dall'appaltatore ai prezzi di contratto decurtati della percentuale di incidenza dell'utile, come dichiarata dall'appaltatore in sede di verifica della congruità dei prezzi o, se tale verifica non è stata fatta, come prevista nelle analisi dei prezzi integranti il

progetto a base di gara o, in assenza di queste, nella misura prevista dall’articolo 32, comma 2, lettera c), del Regolamento generale.

5. Se i lavori di ripristino o di rifacimento di cui al comma 4, sono di importo superiore a 1/5 (un quinto) dell’importo contrattuale, trova applicazione l’articolo 161, comma 13, del Regolamento generale. Per ogni altra condizione trova applicazione l’articolo 166 del Regolamento generale.

6. L'appaltatore è altresì obbligato:

- a) ad intervenire alle misure, le quali possono comunque essere eseguite alla presenza di due testimoni se egli, invitato non si presenta;
- b) a firmare i libretti delle misure, i brogliacci e gli eventuali disegni integrativi, sottopostogli dalla DL, subito dopo la firma di questi;
- c) a consegnare alla DL, con tempestività, le fatture relative alle lavorazioni e somministrazioni previste dal presente Capitolato speciale e ordinate dalla DL che per la loro natura si giustificano mediante fattura;
- d) a consegnare alla DL le note relative alle giornate di operai, di noli e di mezzi d'opera, nonché le altre provviste somministrate, per gli eventuali lavori previsti e ordinati in economia nonché a firmare le relative liste settimanali sottopostegli dalla DL.

7. L'appaltatore è obbligato ai tracciamenti e ai riconfinamenti, nonché alla conservazione dei termini di confine, così come consegnati dalla DL su supporto cartografico o magnetico-informatico. L'appaltatore deve rimuovere gli eventuali picchetti e confini esistenti nel minor numero possibile e limitatamente alle necessità di esecuzione dei lavori. Prima dell'ultimazione dei lavori stessi e comunque a semplice richiesta della DL, l'appaltatore deve ripristinare tutti i confini e i picchetti di segnalazione, nelle posizioni inizialmente consegnate dalla stessa DL.

8. L'appaltatore deve produrre alla DL un'adeguata documentazione fotografica relativa alle lavorazioni di particolare complessità, o non più ispezionabili o non più verificabili dopo la loro esecuzione oppure a richiesta della DL. La documentazione fotografica, a colori e in formati riproducibili agevolmente, reca in modo automatico e non modificabile la data e l'ora nelle quali sono state fatte le relative riprese.

#### **ART 67. CONFORMITÀ AGLI STANDARD SOCIALI**

1. I materiali, le pose e i lavori oggetto dell'appalto devono essere prodotti, forniti, posati ed eseguiti in conformità con gli standard sociali minimi in materia di diritti umani e di condizioni di lavoro lungo la catena di fornitura definiti dalle leggi nazionali dei Paesi ove si svolgono le fasi della catena, e in ogni caso in conformità con le Convenzioni fondamentali stabilite dall'Organizzazione Internazionale del Lavoro e dall'Assemblea Generale delle Nazioni Unite. Gli standard sono riportati nella dichiarazione di conformità utilizzando il modello di cui all'Allegato «I» al decreto del Ministro dell'ambiente 6 giugno 2012 (in G.U. n. 159 del 10 luglio 2012), che deve essere sottoscritta dall'appaltatore prima della stipula del contratto.

2. Al fine di consentire il monitoraggio, da parte della Stazione appaltante, della conformità ai predetti standard, gli standard, l'appaltatore è tenuto a:

- a) informare fornitori e sub-fornitori coinvolti nella catena di fornitura dei beni oggetto del presente appalto, che la Stazione appaltante ha richiesto la conformità agli standard sopra

citati nelle condizioni d'esecuzione dell'appalto;

b) fornire, su richiesta della Stazione appaltante ed entro il termine stabilito nella stessa richiesta, le informazioni e la documentazione relativa alla gestione delle attività riguardanti la conformità agli standard e i riferimenti dei fornitori e sub-fornitori coinvolti nella catena di fornitura;

c) accettare e far accettare dai propri fornitori e sub-fornitori, eventuali verifiche ispettive relative alla conformità agli standard, condotte dalla Stazione appaltante o da soggetti indicati e specificatamente incaricati allo scopo da parte della stessa Stazione appaltante;

d) intraprendere, o a far intraprendere dai fornitori e sub-fornitori coinvolti nella catena di fornitura, eventuali ed adeguate azioni correttive, comprese eventuali rinegoziazioni contrattuali, entro i termini stabiliti dalla Stazione appaltante, nel caso che emerga, dalle informazioni in possesso della stessa Stazione appaltante, una violazione contrattuale inerente la non conformità agli standard sociali minimi lungo la catena di fornitura;

e) dimostrare, tramite appropriata documentazione fornita alla Stazione appaltante, che le clausole sono rispettate, e a documentare l'esito delle eventuali azioni correttive effettuate.

3. Per le finalità di monitoraggio di cui al comma 2 la Stazione appaltante può chiedere all'appaltatore la compilazione dei questionari in conformità al modello di cui all'Allegato III al decreto del Ministro dell'ambiente 6 giugno 2012.

4. La violazione delle clausole in materia di conformità agli standard sociali di cui ai commi 1 e 2, comporta l'applicazione della penale nella misura di cui all'articolo 18, comma 1, con riferimento a ciascuna singola violazione accertata in luogo del riferimento ad ogni giorno di ritardo.

#### **ART 68. PROPRIETÀ DEI MATERIALI DI SCAVO E DI DEMOLIZIONE**

1. I materiali provenienti dalle escavazioni e dalle demolizioni sono di proprietà della Stazione appaltante.

2. In attuazione dell'articolo 36 del capitolato generale d'appalto i materiali provenienti dalle escavazioni devono essere trasportati e regolarmente accatastati in cantiere, a cura e spese dell'appaltatore, intendendosi quest'ultimo compensato degli oneri di trasporto e di accatastamento con i corrispettivi contrattuali previsti per gli scavi.

3. Al rinvenimento di oggetti di valore, beni o frammenti o ogni altro elemento diverso dai materiali di scavo e di demolizione, o per i beni provenienti da demolizione ma aventi valore scientifico, storico, artistico, archeologico o simili, si applica l'articolo 35 del capitolato generale d'appalto, fermo restando quanto previsto dall'articolo 91, comma 2, del decreto legislativo 22 gennaio 2004, n. 42.

4. E' fatta salva la possibilità, se ammessa, di riutilizzare i materiali di cui ai commi 1, 2 e 3, ai fini di cui all'articolo 61.

#### **ART 69. UTILIZZO DI MATERIALI RECUPERATI O RICICLATI**

1. Il progetto non prevede categorie di prodotti (tipologie di manufatti e beni) ottenibili con materiale riciclato, tra quelle elencate nell'apposito decreto ministeriale emanato ai sensi dell'articolo 2, comma 1, lettera d), del decreto del ministero dell'ambiente 8 maggio 2003,

n. 203.

#### **ART 70. TERRE E ROCCE DA SCAVO**

1. Sono a carico e a cura dell'appaltatore tutti gli adempimenti imposti dalla normativa ambientale, compreso l'obbligo della tenuta del registro di carico e scarico dei rifiuti, indipendentemente dal numero dei dipendenti e dalla tipologia dei rifiuti prodotti. L'appaltatore è tenuto in ogni caso al rispetto del decreto ministeriale 10 agosto 2012, n. 161.
2. Fermo restando quanto previsto al comma 1, è altresì a carico e a cura dell'appaltatore il trattamento delle terre e rocce da scavo (TRS) e la relativa movimentazione, compresi i casi in cui terre e rocce da scavo:
  - a) siano considerate rifiuti speciali oppure sottoprodotti ai sensi rispettivamente dell'articolo 184, comma 3, lettera b), o dell'articolo 184-bis, del decreto legislativo n. 152 del 2006;
  - b) siano sottratte al regime di trattamento dei rifiuti nel rispetto di quanto previsto dall'articolo 185 dello stesso decreto legislativo n. 152 del 2006, fermo restando quanto previsto dal comma 4 del medesimo articolo.
3. Sono infine a carico e cura dell'appaltatore gli adempimenti che dovessero essere imposti da norme sopravvenute.

#### **ART 71. CUSTODIA DEL CANTIERE**

1. E' a carico e a cura dell'appaltatore la custodia e la tutela del cantiere, di tutti i manufatti e dei materiali in esso esistenti, anche se di proprietà della Stazione appaltante e ciò anche durante periodi di sospensione dei lavori e fino alla presa in consegna dell'opera da parte della Stazione appaltante.

#### **ART 72. CARTELLO DI CANTIERE**

1. L'appaltatore deve predisporre ed esporre in sito un esemplare del cartello indicatore, con le dimensioni di almeno cm. 100 di base e 200 di altezza, recanti le descrizioni di cui alla Circolare del Ministero dei LL.PP. dell'1 giugno 1990, n. 1729/UL, nonché, se del caso, le indicazioni di cui all'articolo 12 del d.m. 22 gennaio 2008, n. 37.
2. Il cartello di cantiere, da aggiornare periodicamente in relazione all'eventuale mutamento delle condizioni ivi riportate; è fornito in conformità al modello che sarà fornito dalla D.L..

#### **ART 73. EVENTUALE SOPRAVVENUTA INEFFICACIA DEL CONTRATTO**

1. Se il contratto è dichiarato inefficace per gravi violazioni in seguito ad annullamento dell'aggiudicazione definitiva per gravi violazioni, trova applicazione l'articolo 121 dell'allegato 1 al decreto legislativo n. 104 del 2010 (Codice del processo amministrativo), come richiamato dall'articolo 245-bis, comma 1, del Codice dei contratti.
2. Se il contratto è dichiarato inefficace in seguito ad annullamento dell'aggiudicazione definitiva per motivi diversi dalle gravi violazioni di cui al comma 1, trova l'articolo 122 dell'allegato 1 al decreto legislativo n. 104 del 2010, come richiamato dall'articolo 245-ter,

comma 1, del Codice dei contratti.

3. Trovano in ogni caso applicazione, ove compatibili e in seguito a provvedimento giurisdizionale, gli articoli 123 e 124 dell'allegato 1 al decreto legislativo n. 104 del 2010, come richiamati dagli articoli 245-quater e 245-quinquies, del Codice dei contratti.

#### **ART 74. TRACCIABILITÀ DEI PAGAMENTI**

1. Ai sensi dell'articolo 3, commi 1 e 8, della legge n. 136 del 2010, gli operatori economici titolari dell'appalto, nonché i subappaltatori, devono comunicare alla Stazione appaltante gli estremi identificativi dei conti correnti dedicati, anche se non in via esclusiva, accesi presso banche o presso Poste italiane S.p.A., entro 7 (sette) giorni dalla stipula del contratto oppure entro 7 (sette) giorni dalla loro accensione se successiva, comunicando altresì negli stessi termini le generalità e il codice fiscale delle persone delegate ad operare sui predetti conti. L'obbligo di comunicazione è esteso anche alle modificazioni delle indicazioni fornite in precedenza. In assenza delle predette comunicazioni la Stazione appaltante sospende i pagamenti e non decorrono i termini legali per l'applicazione degli interessi di cui agli articoli 29, commi 1 e 2, e 30, e per la richiesta di risoluzione di cui all'articolo 29, comma 4.

2. Tutti i movimenti finanziari relativi all'intervento:

a) per pagamenti a favore dell'appaltatore, dei subappaltatori, dei sub-contrattenti, dei sub-fornitori o comunque di soggetti che eseguono lavori, forniscono beni o prestano servizi in relazione all'intervento, devono avvenire mediante bonifico bancario o postale, ovvero altro mezzo che sia ammesso dall'ordinamento giuridico in quanto idoneo ai fini della tracciabilità;

b) i pagamenti di cui alla precedente lettera a) devono avvenire in ogni caso utilizzando i conti correnti dedicati di cui al comma 1;

c) i pagamenti destinati a dipendenti, consulenti e fornitori di beni e servizi rientranti tra le spese generali nonché quelli destinati all'acquisto di immobilizzazioni tecniche devono essere eseguiti tramite i conti correnti dedicati di cui al comma 1, per il totale dovuto, anche se non riferibile in via esclusiva alla realizzazione dell'intervento.

3. I pagamenti in favore di enti previdenziali, assicurativi e istituzionali, nonché quelli in favore di gestori e fornitori di pubblici servizi, ovvero quelli riguardanti tributi, possono essere eseguiti anche con strumenti diversi da quelli ammessi dal comma 2, lettera a), fermo restando l'obbligo di documentazione della spesa. Per le spese giornaliere, di importo inferiore o uguale a 1.500 euro possono essere utilizzati sistemi diversi da quelli ammessi dal comma 2, lettera a), fermi restando il divieto di impiego del contante e l'obbligo di documentazione della spesa.

4. Ogni pagamento effettuato ai sensi del comma 2, lettera a), deve riportare, in relazione a ciascuna transazione, il CIG e il CUP di cui all'articolo 1, comma 5.

5. Fatte salve le sanzioni amministrative pecuniarie di cui all'articolo 6 della legge n. 136 del 2010:

a) la violazione delle prescrizioni di cui al comma 2, lettera a), costituisce causa di risoluzione del contratto ai sensi dell'articolo 3, comma 9-bis, della citata legge n. 136 del 2010;

b) la violazione delle prescrizioni di cui al comma 2, lettere b) e c), o ai commi 3 e

4, se reiterata per più di una volta, costituisce causa di risoluzione del contratto ai sensi dell'articolo 54, comma 2, lettera b), del presente Capitolato speciale.

6. I soggetti di cui al comma 1 che hanno notizia dell'inadempimento della propria controparte agli obblighi di tracciabilità finanziaria di cui ai commi da 1 a 3, procedono all'immediata risoluzione del rapporto contrattuale, informandone contestualmente la stazione appaltante e la prefettura-ufficio territoriale del Governo territorialmente competente.

7. Le clausole di cui al presente articolo devono essere obbligatoriamente riportate nei contratti sottoscritti con i subappaltatori e i subcontraenti della filiera delle imprese a qualsiasi titolo interessate all'intervento ai sensi del comma 2, lettera a); in assenza di tali clausole i predetti contratti sono nulli senza necessità di declaratoria.

#### **ART 75. ULTERIORI OBBLIGHI DERIVANTI DAL CONTRASTO ALLA CRIMINALITÀ ORGANIZZATA**

1 E' fatto obbligo all'appaltatore di riferire tempestivamente alla Stazione appaltante ogni illecita richiesta di denaro, prestazione o altra utilità, ovvero offerta di protezione, che venga avanzata nel corso dell'esecuzione dei lavori nei confronti di un proprio rappresentante, agente o dipendente.

Lo stesso obbligo grava sulle imprese subappaltatrici e su ogni altro soggetto che intervenga a qualunque titolo nella realizzazione dell'opera.

La mancata comunicazione delle informazioni di cui sopra, comporta la risoluzione del contratto e l'applicazione della penale ai sensi del precedente art. 17.

L'osservanza delle disposizioni di cui al presente articolo non sostituisce l'obbligo di denuncia all'Autorità Giudiziaria.

2. Sono vietati il subappalto e il sub affidamento a favore di imprese che hanno partecipato alla medesima gara.

L'appaltatore deve depositare il contratto di subappalto e/o di sub affidamento presso la stazione appaltante almeno venti giorni prima della data di effettivo inizio dell'esecuzione delle relative prestazioni.

I contratti di subappalto e di sub affidamento sono nulli ove non contengano l'espressa assunzione dell'obbligo di tracciabilità dei flussi finanziari di cui all'art. 3 della L. 13 agosto 2010, n. 136 e s.m.i.

Ai sensi dell'art. 118, comma 2, punto 2) del Codice all'affidatario è fatto obbligo di trasmettere alla stazione appaltante, entro 20 (venti) giorni dalla data di ciascun pagamento effettuato nei suoi confronti, copia delle fatture quietanzate relative ai pagamenti effettuati dalla stessa aggiudicataria al subappaltatore o al cottimista. Nel caso di mancata trasmissione delle fatture quietanzate, sarà sospeso ogni successivo pagamento nei confronti dell'impresa aggiudicatari

#### **ART 76. SPESE CONTRATTUALI, IMPOSTE, TASSE**

1. Ai sensi dell'articolo 139 del Regolamento generale sono a carico dell'appaltatore senza diritto di rivalsa:

- a) le spese contrattuali;
- b) le tasse e gli altri oneri per l'ottenimento di tutte le licenze tecniche occorrenti per l'esecuzione dei lavori e la messa in funzione degli impianti;

## CAPITOLATO SPECIALE D'APPALTO

“Lavori per la messa in sicurezza idraulica dell'abitato di Bovolenta (PD)”

- c) le tasse e gli altri oneri dovuti ad enti territoriali (occupazione temporanea di suolo pubblico, passi carrabili, permessi di scarico, canoni di conferimento a discarica ecc.) direttamente o indirettamente connessi alla gestione del cantiere e all'esecuzione dei lavori;
  - d) le spese, le imposte, i diritti di segreteria e le tasse relativi al perfezionamento e alla registrazione del contratto;
2. Sono altresì a carico dell'appaltatore tutte le spese di bollo per gli atti occorrenti per la gestione del lavoro, dalla consegna alla data di emissione del certificato di collaudo provvisorio.
3. Se, per atti aggiuntivi o risultanze contabili finali sono necessari aggiornamenti o conguagli delle somme per spese contrattuali, imposte e tasse di cui ai commi 1 e 2, le maggiori somme sono comunque a carico dell'appaltatore e trova applicazione l'articolo 8 del capitolato generale d'appalto.
4. A carico dell'appaltatore restano inoltre le imposte e gli altri oneri, che, direttamente o indirettamente gravano sui lavori e sulle forniture oggetto dell'appalto.
5. Il presente contratto è soggetto all'imposta sul valore aggiunto (I.V.A.); l'I.V.A. è regolata dalla legge; tutti gli importi citati nel presente Capitolato speciale si intendono I.V.A. esclusa.

### **ART 77. ULTERIORI DISPOSIZIONI**

- a) Per assicurare l'osservanza, da parte dell'appaltatore e degli eventuali subappaltatori, dei contratti collettivi nazionale e locale di lavoro di cui al precedente punto a.4 della documentazione amministrativa, nonché degli adempimenti previsti dall'art. 118 comma 6 del Codice, l'Amministrazione effettuerà autonome comunicazioni dell'aggiudicazione del servizio, dell'autorizzazione degli eventuali subappalti, dei pagamenti relativi alla progettazione, dei SAL e dell'ultimazione dei lavori, allo Sportello Unico Previdenziale, alla Sezione provinciale del lavoro, e all'Ente paritetico per la prevenzione infortuni, competente per il luogo di esecuzione dei lavori, indicando altresì, il valore presunto della manodopera da impiegare nelle lavorazioni, che qui si stima nella percentuale del 9.94 % (nove,94 per cento) dell'importo dell'Appalto;
- b) L'affidatario e, per suo tramite, gli eventuali subappaltatori, debbono comunicare alla stazione committente, prima dell'inizio delle lavorazioni di rispettiva competenza, il nominativo dei lavoratori dipendenti che prevedono di impiegare in tali attività e le eventuali modificazioni che dovessero sopravvenire in corso d'opera relativamente ai predetti nominativi.
- c) Il pagamento dei corrispettivi a titolo di acconto o saldo è assoggettato alla previa acquisizione, da parte della Regione, del documento unico di regolarità contributiva (DURC), relativamente a tutti i soggetti coinvolti nell'espletamento della parte del servizio cui si riferisce il singolo pagamento a titolo di acconto e di saldo. Il DURC produce i propri effetti ai fini del pagamento successivo.
- d) E' fatto divieto alle imprese mandanti di fatturare alla mandataria: ciascuna impresa del raggruppamento deve intestare le proprie fatture, ciascuna per gli importi di propria spettanza, direttamente alla Stazione appaltante.



- e) Il pagamento dell’importo complessivo è effettuato, comunque, a favore della sola mandataria sulla quale grava l’obbligo di redistribuzione interna tra le imprese facenti parte del raggruppamento.
- f) Il recapito del plico rimane ad esclusivo rischio della Ditta Concorrente, nel caso, per qualsiasi motivo, non venga effettuato in tempo utile all’indirizzo indicato.
- g) Sono a carico affidatario tutte le tasse e i diritti relativi alla stipulazione del contratto e sua registrazione.
- h) L’offerta, nonché tutte le dichiarazioni richieste dovranno essere redatte in lingua italiana.
- i) Nel caso di fallimento dell'appaltatore o di risoluzione del contratto per grave inadempimento del medesimo, saranno interpellati progressivamente i soggetti in graduatoria, al fine di stipulare un nuovo contratto per l'affidamento del completamento del servizio. Si procederà all'interpello a partire dal soggetto che ha formulato la prima migliore offerta, escluso l'originario affidatario.
- j) L'affidamento avverrà alle medesime condizioni economiche già proposte in sede di offerta dal soggetto progressivamente interpellato, sino al quinto migliore offerente in sede di gara.
- k) E’ fatto obbligo all’appaltatore, ad inizio lavori, di comunicare alla Stazione appaltante, ai fini del successivo inoltro alla Prefettura competente per territorio, l’elenco di tutte le imprese, anche con riferimento ai loro assetti societari, coinvolte in maniera diretta e indiretta nella realizzazione dell’opera a titolo di subappaltatori e di sub contraenti con riguardo alle forniture e ai servizi nonché ogni eventuale variazione dello stesso elenco successivamente intervenuta per qualsiasi motivo.
- l) Ai sensi dell’art. 72 del R.D. 23 maggio 1924, n. 827, non sono ammesse offerte condizionate o con riserve;
- m) Ai sensi dell’art. 11, comma 6, del Codice ciascun concorrente non può presentare più di un’offerta;
- n) Si fa rinvio agli artt. 7 e seguenti del D. Lgs. n. 196/2003 circa i diritti degli interessati alla riservatezza dei dati.

## **PARTE SECONDA: SPECIFICAZIONE DELLE PRESCRIZIONI TECNICHE - ART. 43, COMMA 3, LETTERA B), DEL D.P.R. N. 207 DEL 2010**

### **ART 78. NORME GENERALI PER L'ESECUZIONE DEI LAVORI**

#### **a) Generalità**

L'Impresa è tenuta alla scrupolosa osservanza delle norme contenute nel presente Capitolato e di quanto altro prescritto nei documenti di progetto.

Nell'esecuzione dei lavori l'Impresa è altresì obbligata ad osservare ed a far osservare dal proprio personale tutte le norme antinfortunistiche e sulla sicurezza del lavoro vigenti all'epoca dell'appalto, nonché quelle specificatamente indicate nei piani di sicurezza di cui all'art. 131) del D. Leg.vo 163/2006.

L'Impresa è diretta ed unica responsabile di ogni conseguenza negativa, sia civile che penale, derivante dalla inosservanza o dalla imperfetta osservanza delle norme di cui ai precedenti commi.

All'atto della consegna dei lavori l'Appaltatore procederà in contraddittorio con l'Ufficio di Direzione Lavori al tracciamento con metodi topografici di sezioni trasversali e/o profili longitudinali, dei limiti degli scavi e dei rilevati e di tutte le opere d'arte previste in base ai disegni di progetto ed ai capisaldi e riferimenti che verranno indicati dall'Ufficio di Direzione Lavori.

#### **b) Ordine da tenersi nell'avanzamento lavori**

L'Impresa ha la facoltà di sviluppare i lavori nel modo che crederà più opportuno per darli perfettamente compiuti nel termine stabilito dal programma esecutivo dei lavori e nel termine contrattuale, purché esso, a giudizio dell'Ufficio di Direzione Lavori, non riesca pregiudizievole alla buona riuscita delle opere ed agli interessi dell'Amministrazione.

Tuttavia, l'Amministrazione ha diritto di prescrivere l'esecuzione ed il compimento di determinati lavori entro un ragionevole termine, anche in difformità rispetto alle indicazioni del citato programma, specialmente in relazione ad esigenze di ordine od interesse pubblico, senza che l'Impresa possa rifiutarsi ed avanzare pretese di particolari compensi.

L'Impresa dovrà provvedere, durante l'esecuzione dei lavori, a mantenere pulite le aree di lavoro, di manovra, di passaggio, o di deposito temporaneo; è altresì obbligata, al termine dei lavori, a riportarle nelle condizioni che le caratterizzavano prima dell'inizio dei lavori. Tali oneri sono inglobati nei prezzi di elenco.

#### **c) Lavori eseguiti ad iniziativa dell'Impresa**

L'Appaltatore che nel proprio interesse o di sua iniziativa abbia impiegato materiali o componenti di caratteristiche superiori a quelle prescritte nei documenti contrattuali, o eseguito una lavorazione più accurata, non ha diritto ad aumento dei prezzi e la contabilità è redatta come se i materiali avessero le caratteristiche stabilite.

Nel caso sia stato autorizzato per ragioni di necessità o convenienza da parte del Direttore dei Lavori l'impiego di materiali o componenti aventi qualche carenza nelle dimensioni, nella consistenza o nella qualità, ovvero sia stata autorizzata una lavorazione di minor pregio, viene applicata una adeguata riduzione del prezzo in sede di contabilizzazione, sempre che l'opera sia accettabile senza pregiudizio e salve le determinazioni definitive dell'organo di collaudo.

**d) Preparazione dell'area di cantiere e dei lavori**

Prima che abbia luogo la consegna dei lavori, l'Impresa dovrà provvedere a sgombrare la zona, dove essi dovranno svolgersi, dalla vegetazione boschiva ed arbustiva eventualmente esistente e procedere alla demolizione parziale o totale di quelle costruzioni e manufatti che verranno indicati dall'Ufficio di Direzione Lavori. Sono compresi nei prezzi di elenco gli oneri per la formazione del cantiere e per l'esecuzione di tutte le opere a tal fine occorrenti, compresi gli interventi necessari per l'accesso al cantiere, per la sua recinzione e protezione e quelli necessari per mantenere la continuità delle comunicazioni, degli scolì, delle canalizzazioni e delle linee telefoniche, elettriche e del gas esistenti.

Restano a carico dell'Impresa gli oneri per il reperimento e per le indennità relativi alle aree di stoccaggio e deposito temporaneo e/o definitivo delle attrezzature di cantiere, dei materiali e delle apparecchiature di fornitura e dei materiali di risulta.

**ART 79. QUALITÀ E PROVENIENZA DEI MATERIALI**

I materiali da impiegare per i lavori compresi nell'appalto dovranno corrispondere, come caratteristiche, a quanto stabilito nelle leggi e regolamenti ufficiali vigenti in materia; in mancanza di particolari prescrizioni dovranno essere delle migliori qualità esistenti in commercio in rapporto alla funzione a cui sono destinati.

Per la provvista di materiali in genere, si richiamano espressamente le prescrizioni dell'art. 21 del Capitolato Generale n. 1063/1962.

In ogni caso i materiali, prima della posa in opera, dovranno essere riconosciuti idonei ed accettati dalla Direzione dei Lavori.

I materiali provverranno da località o fabbriche che l'Impresa riterrà di sua convenienza, purchè corrispondano ai requisiti di cui sopra.

Quando la Direzione dei Lavori abbia rifiutato una qualsiasi provvista come non atta all'impiego, l'Impresa dovrà sostituirla con altra che corrisponda alle caratteristiche volute; i materiali rifiutati dovranno essere allontanati immediatamente dal cantiere a cura e spese della stessa Impresa.

Malgrado l'accettazione dei materiali da parte della Direzione dei Lavori, l'Impresa resta totalmente responsabile della riuscita delle opere anche per quanto può dipendere dai materiali stessi.

I materiali da impiegare nei lavori dovranno corrispondere ai requisiti qui di seguito fissati.

**a) Acqua.**

Dovrà essere dolce, limpida, esente da tracce di cloruri o solfati, non inquinata da materie organiche o comunque dannose all'uso cui le acque medesime sono destinate e rispondere a requisiti stabiliti dalle norme tecniche emanate con D.M. 27 luglio 1985 (S.O. alla G.U. n. 113 del 17 maggio 1986) in applicazione dell'art. 21 della legge 1086 del 5 novembre 1971.

**b) Leganti idraulici.**

Dovranno corrispondere alla legge 26.05.1965 n. 595 (G.U. n. 143 del 10.06.1965) e relativo D.M. 14.01.1966 (G.U. n. 37 del 12.02.1966) - "Caratteristiche tecniche e requisiti dei leganti idraulici".

Si distinguono in:

1) Cementi (di cui all'art. 1 lettera a) - b) - c) della legge 595/1965). Dovranno rispondere alle caratteristiche tecniche dettate da:

- D.M. 3.6.1968 che approva le "Nuove norme sui requisiti di accettazione e modalità di prova

dei cementi” (G.U. n. 180 del 17.07.1968)

- D.M. 20.11.1984 “Modificazioni al D.M. 3.6.1968 recante norme sui requisiti di accettazione e modalità di prova dei cementi” (G.U. n. 353 del 27.12.1984).

- Avviso di rettifica al D.M. 20.11.1984 (G.U. n. 26 del 31.01.1985).

- D.I. 09.03.1988 n. 126 “Regolamento del servizio di controllo e certificazione di qualità dei cementi”.

2) Agglomerati cementizi e calci idrauliche (di cui all’art. 1 lettera d) e e) della legge 595/1965.

Dovranno rispondere alle caratteristiche tecniche dettate da:

- D.M. 31.08.1972 che approva le “Norme sui requisiti di accettazione e modalità di prova degli agglomerati cementizi e delle calci idrauliche” (G.U. n. 287 del 06.11.1972).

**c) Calci aeree – Pozzolane.**

Dovranno corrispondere alle “Norme per l’accettazione delle calci aeree”, R.D. 16 novembre 1939 n. 2231 ed alle “Norme per l’accettazione delle pozzolane e dei materiali a comportamento pozzolanico”, R.D. 16 novembre 1939, n. 2230.

**d) Ghiaie – Ghiaietti – Pietrischi – Pietrischetti – Sabbie per strutture in muratura ed in conglomerati cementizi.**

Dovranno corrispondere ai requisiti stabiliti dal D.M. 27 luglio 1985 (S.O. alla G.U. n. 113 del 17.05.1986): norme tecniche alle quali devono uniformarsi in conglomerato cementizio, normale e precompresso, ed a struttura metallica.

Le dimensioni dovranno essere sempre le maggiori tra quelle previste come compatibili per la struttura a cui il calcestruzzo è destinato; di norma però non si dovrà superare la larghezza di cm 5 (per larghezza s’intende la dimensione dell’inerte misurato in una setacciatrice) se si tratta di lavori correnti di fondazione; di cm 4 se si tratta di getti per volti, per lavori di elevazione, muri di sostegno, piedritti, rivestimenti di scarpate o simili; di cm 3 se si tratta di cementi armati; e di cm 2 se si tratta di cappe o di getti di limitato spessore (parapetti, cunette, copertine, ecc.)

Per le caratteristiche di forma valgono le prescrizioni riportate nello specifico art. riguardante i conglomerati cementizi.

**e) Pietrischi - Pietrischetti – Graniglie – Sabbie – Additivi da impiegare per pavimentazioni.**

Dovranno soddisfare ai requisiti stabiliti nelle corrispondenti “Norme per l’accettazione dei pietrischi, dei pietrischetti, delle graniglie, delle sabbie e degli additivi per costruzioni stradali” del C.N.R. (Fascicolo n. 4 - Ed. 1953) ed essere rispondenti alle specificazioni riportate nelle rispettive norme di esecuzione lavori.

**f) Ghiaie - Ghiaietti per pavimentazioni.**

Dovranno corrispondere, come pezzatura e caratteristiche, ai requisiti stabiliti nella “Tabella U.N.I. 2710 – Ed. giugno 1945” ed eventuali e successive modifiche.

Dovranno essere costituiti da elementi sani e tenaci, privi di elementi alterati, essere puliti e particolarmente esenti da materie eterogenee, non presentare perdite di peso, per decantazione in acqua, superiori al 2%.

**g) Cubetti di pietra.**

Dovranno corrispondere ai requisiti stabiliti nelle corrispondenti “Norme per l’accettazione di cubetti di pietra per pavimentazioni stradali” C.N.R. - Ed. 1954 e nella Tabella U.N.I. 2719 - Ed. 1945”.

**h) Cordoni - Bocchette di scarico - Risvolti - Guide di risvolto - Scivoli per accessi - Guide e masselli per pavimentazione.**

Dovranno soddisfare ai requisiti stabiliti nelle “Tabelle U.N.I. 2712, 2713, 2714, 2715, 2716, 2717, 2718 - Ed. 1945”.

**i) Scapoli di pietra da impiegare per fondazioni.**

Dovranno essere sani e di buona resistenza alla compressione, privi di parti alterate, di dimensioni massime comprese tra 15 e 25 cm ma senza eccessivi divari fra le dimensioni massime e minime misurate nelle diverse dimensioni.

**l) Ciottoli da impiegare per i selciati.**

Dovranno essere sani, duri e durevoli, di forma ovoidale e le dimensioni limite verranno fissate dalla D.L. secondo l’impiego cui sono destinati.

**m) Pietra naturale.**

Le pietre da impiegare nelle murature e nei drenaggi, gabbionate, ecc., dovranno essere sostanzialmente compatte ed uniformi, sane e di buona resistenza alla compressione, prive di parti alterate.

Dovranno avere forme regolari e dimensioni adatte al loro particolare impiego.

Le pietre grezze per murature frontali non dovranno presentare screpolature e peli, dovranno essere sgrossate col martello ed anche con la punta, in modo da togliere le scabrosità più sentite nelle facce viste e nei piani di contatto in modo da permettere lo stabile assestamento su letti orizzontali e in perfetto allineamento.

**n) Pietre da taglio.**

Proverranno dalle cave che saranno accettate dalla Direzione dei Lavori.

Esse dovranno essere sostanzialmente uniformi e compatte, sane e tenaci, senza parti alterate, vene, peli o altri difetti, senza immasticature o tasselli.

Esse dovranno corrispondere ai requisiti d’accettazione stabiliti nel Regio Decreto n. 2232 del 16 novembre 1939, “Norme per l’accettazione delle pietre naturali da costruzione”.

Le forme, le dimensioni, il tipo di lavorazione dei pezzi, verranno di volta in volta indicati dalla Direzione dei Lavori.

**o) Materiali laterizi.**

Dovranno corrispondere ai requisiti di accettazione stabiliti con R.D. 16 novembre 1939, n. 2233 “Norme per l’accettazione dei materiali laterizi” ed altre Norme UNI: 1607, 5628/65, 5629/65, 5630/65, 5631/65, 5632/65, 5633/65.

I materiali dovranno essere ben cotti, di forma regolare, con spigoli ben profilati e diritti; alla frattura dovranno presentare struttura fine ed uniforme e dovranno essere senza calcinaroli e impurità.

I forati e le tegole dovranno risultare di pasta fine ed omogenea, senza impurità, ben cotti, privi di nodi, di bolle, senza ghiaietto o calcinaroli, sonori alla percussione.

**p) Manufatti di cemento.**

I manufatti di cemento di qualsiasi tipo dovranno essere fabbricati a regola d’arte, con dimensioni uniformi, dosature e spessore corrispondenti alle prescrizioni e ai tipi; saranno ben stagionati, di perfetto impasto e lavorazione, sonori alla percussione senza screpolature e muniti delle eventuali opportune sagomature alle due estremità per consentire una sicura connessione.

**q) Materiali ferrosi.**

Saranno esenti da scorie, soffiature, saldature o da qualsiasi altro difetto.

Essi dovranno soddisfare a tutte le prescrizioni contenute nel D.M. 27 luglio 1985 (S.O. alla G.U. n. 113 del 17.05.1986).

In particolare:

- acciai per c.a., c.a.p. e carpenteria metallica: dovranno soddisfare ai requisiti stabiliti dalle Norme Tecniche emanate con D.M. 27 luglio 1985 in applicazione dell’art. 21 della Legge 5 novembre 1971, n. 1086;
- lamierino di ferro per formazione di guaine per armature per c.a.p.; dovranno essere del tipo laminato a freddo, di qualità extra dolce ed avrà spessore di 2/10 di mm;
- acciaio per apparecchi di appoggio e cerniere: dovrà soddisfare ai requisiti stabiliti dalle Norme Tecniche emanate con D.M. 27.07.1985 in applicazione dell’art. 21 della legge 5 novembre 1971, n. 1086.

**r) Bitumi - Emulsioni bituminose.**

Dovranno soddisfare ai requisiti stabiliti nelle corrispondenti “Norme per l’accettazione dei bitumi per usi stradali – Caratteristiche per l’accettazione”. Ed maggio 1978: “Norme per l’accettazione delle emulsioni bituminose per usi stradali”. Fascicolo n. 3 Ed. 1958; “Norme per l’accettazione dei bitumi per usi stradali (Campionatura dei bitumi)”, Ed. 1980.

**s) Bitumi liquidi o flussati.**

Dovranno corrispondere ai requisiti di cui alle “Norme per l’accettazione dei bitumi liquidi per usi stradali”. Fascicolo n. 7 - Ed. 1957 del C.N.R.

**t) Polveri di roccia asfaltica.**

Le polveri di roccia asfaltica non devono contenere mai meno del 7% di bitume; possono essere ottenute miscelando i prodotti della macinazione di rocce con non meno del 6% e non più del 10% di bitume; possono anche essere trattate con oli minerali in quantità non superiori all’1%.

Ai fini applicativi le polveri vengono distinte in tre categorie (I, II, III).

Le polveri della I categoria servono per la preparazione a freddo di tappeti composti di polvere asfaltica, pietrischetto ed olio; le polveri della II categoria servono per i conglomerati, gli asfalti colati e mattonelle; le polveri della III categoria servono come additivi nei conglomerati e per aggiunte ai bitumi ed ai catrami.

Le polveri di I e II categoria devono avere finezza tale da passare per almeno il 95% dal setaccio 2, U.N.I. - 2332.

Le polveri della III categoria devono avere la finezza prescritta per gli additivi stradali (norme C.N.R.).

Le percentuali e le caratteristiche dei bitumi estratti dalle polveri devono corrispondere ai valori indicati dalle tabelle riportate dalle Norme del C.N.R. Ed. 1956.

**u) Materiali per opere in verde.**

1) Terra: la materia da usarsi per il rivestimento delle scarpate di rilevato, per la formazione delle banchine laterali, dovrà essere terreno agrario, vegetale, proveniente da scortico di aree a destinazione agraria da prelevarsi fino alla profondità massima di m. 1.00.

Dovrà essere a reazione neutra, sufficientemente dotato di sostanza organica e di elementi nutritivi, di medio impasto e comunque adatto a ricevere una coltura erbacea o arbustiva permanente; esso dovrà risultare privo di ciottoli, detriti, radici ed erbe infestanti.

2) Concimi: i concimi minerali semplici o complessi usati per le concimazioni dovranno essere di

marca nota sul mercato nazionale; avere titolo dichiarato ed essere conservati negli involucri originali della fabbrica.

3) Materiale vivaistico: il materiale vivaistico potrà provenire da qualsiasi vivaio, sia di proprietà dell'Impresa, sia da altri vivaisti, purché l'Impresa stessa dichiari la provenienza e questa venga accettata dalla Direzione dei Lavori, previa visita ai vivai di provenienza. Le piantine e talee dovranno essere comunque immuni da qualsiasi malattia parassitaria.

4) Semi: per il seme l'Impresa è libera di approvvigionarsi dalle ditte specializzate di sua fiducia: dovrà però dichiarare il valore effettivo o titolo della semente, oppure separatamente il grado di purezza ed il valore germinativo di essa.

Qualora il valore reale del seme fosse di grado inferiore a quello riportato dalle tavole della Marchettano, l'Impresa sarà tenuta ad aumentare proporzionalmente le quantità di semi da impiegare per unità di superficie.

La Direzione dei Lavori, a suo giudizio insindacabile, potrà rifiutare partite di seme, con valore reale inferiore al 20% rispetto a quello riportato dalle tavole della Marchettano nella colonna “buona semente” e l'Impresa dovrà sostituirle con altre che rispondano ai requisiti voluti.

Per il rilievo dei campioni di controllo, valgono le norme citate in premessa nel presente articolo.

5) Zolle: queste dovranno provenire dallo scoticamento di vecchio prato polifita stabile asciutto, con assoluta esclusione del prato irriguo e del prato marcito.

Prima del trasporto a piè d'opera delle zolle, l'Impresa dovrà comunicare alla Direzione Lavori i luoghi di provenienza delle zolle stesse e ottenere il preventivo benestare all'impiego.

La composizione floristica della zolla dovrà risultare da un insieme giustamente equilibrato di specie leguminose e graminacee: sarà tollerata la presenza di specie non foraggere ed in particolare della *Achillea millefolium* della *Plantago* sp.pl., della *Salvia pratensis*, della *Bellis perennis*, del *Ranunculus* sp.pl., mentre dovranno in ogni caso essere escluse le zolle con la presenza di erbe particolarmente infestanti fra cui *Rumex* sp.pl., *Artemisia* sp.pl., *Catex* sp.pl. e tutte le Umbrellifere.

La zona dovrà presentarsi completamente rivestita dalla popolazione vegetale e non dovrà presentare soluzioni di continuità.

Lo spessore della stessa dovrà essere tale da poter raccogliere la maggior parte dell'intrico di radici delle erbe che la costituiscono e poter trattenere tutta la terra vegetale e comunque non inferiore a cm. 8; a tal fine non saranno ammesse zolle ricavate da prati cresciuti su terreni sabbiosi o comunque sciolti, ma dovranno derivare da prati coltivati su terreno di medio impasto o di impasto pesante, con esclusione dei terreni argillosi.

6) Paletti di castagno per ancoraggio vimate: dovranno provenire da ceduo castanile e dovranno presentarsi ben diritti, senza nodi, difetti da gelo, cipollature o spaccature. Avranno il diametro minimo in punta di cm 6.

7) Verghe di salice: le verghe di salice da impiegarsi nell'intreccio delle vimate dovranno risultare di taglio fresco, in modo che sia garantito il ricaccio di polloni e dovranno essere della specie *Salix viminalis* o *Salix purpurea*. Esse avranno la lunghezza massima possibile con un diametro massimo di cm. 2.5.

8) Talee di salice: le talee di salice, da infiggere nel terreno per la formazione dello scheletro delle graticciate, dovranno parimenti risultare allo stato verde e di taglio fresco, tale da garantire il ripollonamento, con diametro minimo di cm 2. Esse dovranno essere della specie *Salix purpurea* e *Salix viminalis* oppure delle specie e degli ibridi spontanei della zona, fra cui *Salix daphnoides*, *Salix incana*, *Salix pentandra*, *Salix fragilis*, *Salix alba*, ecc. e potranno essere anche di *Populus alba* o *Alnus glutinosa*.

9) Rete metallica: sarà del tipo normalmente usato per gabbioni, formata da un filo di ferro zincato a zincatura forte, con dimensioni di filo e di maglia indicate dalla Direzione dei Lavori.

**v) Teli di “geotessile”.**

Il telo “geotessile” avrà le seguenti caratteristiche:

- composizione: fibre di polipropilene o poliestere a filo continuo agglomerate senza l’impiego di collanti;
- coefficienti di permeabilità: per filtrazioni trasversale, compreso fra  $10^{-3}$  e  $10^{-1}$  cm/sec (tali valori saranno misurati per condizioni di sollecitazione analoghe a quelle in sito);
- resistenza a trazione: resistenza ultima a trazione longitudinale 150 kN/m e trasversale 45 kN/m, con un allungamento a rottura rispettivamente di circa 9 e 20%.

Per la determinazione del peso e dello spessore del “geotessile” occorre effettuare le prove di laboratorio secondo le Norme C.N.R. pubblicate sul B.U. n. 110 del 23.12.1985 e sul B.U. n. 111 del 24.12.1985.

**z) Materiali diversi**

I materiali diversi da quelli specificati nei precedenti articoli devono dall’Appaltatore essere somministrati in conformità alle prescrizioni dei corrispondenti articoli di elenco ed essere, comunque, delle migliori qualità esistenti in commercio.

Essi devono rispondere alle vigenti norme (ulteriori prescrizioni potranno essere eventualmente aggiunte per l’impiego di materiali in relazione alle particolarità dei lavori previsti) e devono sempre e comunque essere approvati dalla Direzione dei lavori.

**ART 80. PROVE DEI MATERIALI**

**a) Certificato di qualità.**

L’Appaltatore, per poter essere autorizzato ad impiegare i vari tipi di materiali (misti lapidei, conglomerati bituminosi, conglomerati cementizi, barriere di sicurezza, terre, cementi, calci idrauliche, acciai, ecc.) prescritti dalle presenti Norme Tecniche, dovrà esibire, prima dell’impiego, al Direttore dei Lavori, per ogni categoria di lavoro, i relativi “Certificati di qualità” rilasciati da un Laboratorio ufficiale.

Tali certificati dovranno contenere tutti i dati relativi alla provenienza e alla individuazione dei singoli materiali o loro composizione, agli impianti o luoghi di produzione, nonché i dati risultanti dalle prove di laboratorio atte ad accettare i valori caratteristici richiesti per le varie categorie di lavoro o di fornitura in un rapporto a dosaggi e composizioni proposte.

I certificati che dovranno essere esibiti tanto se i materiali sono prodotti direttamente, quanto se prelevati da impianti, da cave, da stabilimenti anche se gestiti da terzi, avranno una validità biennale.

I certificati dovranno comunque essere rinnovati ogni qualvolta risultino incompleti o si verifichi una variazione delle caratteristiche dei materiali, delle miscele o degli impianti di produzione.

**b) Accertamenti preventivi.**

Prima dell’inizio dei lavori comportanti l’impiego di materiali in quantità superiori a:

- 500 m<sup>3</sup> per i materiali lapidei e conglomerati bituminosi,
- 300 m<sup>3</sup> per i conglomerati cementizi,
- 30 t per i cementi e le calci,
- 100 m<sup>2</sup> per i palancolati metallici,

Il Direttore dei Lavori, presa visione dei certificati di qualità presentati dall’Impresa, disporrà, se necessario (e a suo insindacabile giudizio) ulteriori prove di controllo di laboratorio a spese dell’Appaltatore.

Se i risultati di tali accertamenti fossero difforni rispetto a quelli dei certificati, si darà luogo alle necessarie variazioni qualitative e quantitative dei singoli componenti, ed all’emissione di un



nuovo certificato di qualità.

Per tutti i ritardi nell’inizio dei lavori derivanti dalle difformità sopra accennate e che comportino una protrazione del tempo utile contrattuale sarà applicata la penale prevista nell’art. “Tempo utile per dare compiuti i lavori - penalità in caso di ritardo” delle Norme Generali.

**c) Prove di controllo in fase esecutiva.**

L’Impresa sarà obbligata a prestarsi in ogni tempo e di norma periodicamente per le forniture di materiali di impiego continuo, alle prove ed esami dei materiali impiegati e da impiegare, sottostando a tutte le spese di prelevamento e di invio dei campioni ai Laboratori ufficiali indicati dalla Stazione Appaltante.

In particolare, tutte le prove ed analisi dei materiali stradali saranno eseguite, a spese dell’Impresa, presso il laboratorio ufficiale indicato dalla D.L.

I campioni verranno prelevati in contraddittorio.

Degli stessi potrà essere ordinata la conservazione previa apposizione di sigilli e firme del Direttore dei Lavori e dell’Impresa e nei modi più adatti a garantire l’autenticità e la conservazione.

I risultati ottenuti in tali Laboratori saranno i soli riconosciuti validi dalle due parti: ad essi si farà esclusivo riferimento a tutti gli effetti delle presenti Norme Tecniche.

**ART 81. MANUTENZIONE ALVEI**

**Generalità**

I lavori descritti in questo capitolo riguardano le operazioni di manutenzione straordinaria dei corsi d'acqua e comprendono, in particolare, interventi di decespugliamento, disboscamento.

I lavori andranno eseguiti nei tratti e secondo le indicazioni riportate nei disegni di progetto o in base alle prescrizioni date di volta in volta dall’Ufficio di Direzione Lavori. L’Impresa dovrà assolutamente evitare che il materiale rimosso dalle sponde o dagli argini cada in acqua e venga allontanato dalla corrente.

**ART 82. DECESPUGLIAMENTO DI SCARPATE FLUVIALI**

**Modalità esecutive**

I lavori di decespugliamento andranno prevalentemente eseguiti con mezzo meccanico, cingolato o gommato, dotato di braccio adeguato alle lavorazioni richieste ed opportunamente munito di apparato falciante conforme alle vigenti disposizioni di legge, l'intervento sarà completato a mano.

Dovranno essere completamente eliminati i cespugli, i rampicanti, gli arbusti e gli alberelli il cui tronco abbia diametro inferiore a 15 cm, se necessario con due passate in senso opposto della ruspa, oppure con una sola passata e con la presenza di un manovale incaricato di tagliare le piante piegate dalla ruspa.

La sterpaglia rimossa andrà poi ripulita dal terriccio, allontanata dall'area di lavoro e bruciata o portata a rifiuto.

Terminate le operazioni di decespugliamento, il terreno andrà opportunamente regolarizzato.

**ART 83. DISBOSCAMENTO DI SCARPATE FLUVIALI**

**Modalità esecutive**

I lavori di disboscamento si riferiscono a superfici in cui vi sia elevata presenza di piante con diametro del tronco superiore a 15 cm e comprendono anche i lavori di decespugliamento descritti al paragrafo precedente.

Per quanto riguarda in particolare la rimozione delle piante, i tronchi abbattuti dovranno essere

raccolti, accatastati, privati dei rami, ridotti in astoni di lunghezza commerciale e trasportati dove indicato dall'Ufficio di Direzione Lavori. I materiali non utilizzabili dovranno essere portati a rifiuto.

Durante i lavori di rimozione delle piante l'Impresa dovrà porre la massima attenzione per evitare qualunque pericolo per le persone e per le cose; l'Impresa è comunque pienamente responsabile di qualsiasi danno conseguente ai lavori di rimozione. L'Impresa dovrà altresì usare ogni precauzione per la salvaguardia delle piante di pregio esistenti, specificatamente segnalate dall'Ufficio di Direzione Lavori .

## **ART 84. MOVIMENTI TERRA - SCAVI**

### **Generalità**

Le tipologie di scavo relative all'esecuzione di opere idrauliche e di sistemazione dei versanti sono individuate nel seguito.

### **Scavo di sbancamento**

Per scavo di sbancamento si intende quello occorrente per lo spianamento del terreno su cui dovranno sorgere manufatti, per la regolarizzazione dei versanti in frana, per l'asportazione di materiali in alveo ed in generale qualsiasi scavo a sezione aperta in vasta superficie che permetta l'impiego di normali mezzi meccanici od ove sia possibile l'allontanamento delle materie di scavo, sia pure con la formazione di rampe provvisorie, che saranno eseguite a carico dell'Impresa. Saranno pertanto considerati scavi di sbancamento anche quelli che si trovino al di sotto del piano di campagna quando gli scavi stessi rivestano i caratteri sopra accennati, come ad esempio la realizzazione del cassonetto al di sotto del piano di posa dei rilevati arginali o di quello stradale. Lo scavo andrà eseguito anche in presenza di acqua e i materiali scavati, se non diversamente indicato dall'Ufficio di Direzione Lavori, andranno trasportati a discarica o accumulati in aree indicate ancora dall'Ufficio di Direzione Lavori, per il successivo utilizzo. In quest'ultimo caso, sarà onere dell'Impresa provvedere a rendere il terreno scevro da qualunque materiale vegetale o in genere estraneo per l'utilizzo previsto.

### **Scavi per ricalibrature d'alveo**

Per scavo di ricalibratura dell'alveo si intende quello da eseguirsi per risagomare la sezione trasversale del corso d'acqua secondo i disegni di progetto. Tali operazioni andranno svolte esclusivamente per quei tratti d'alveo indicati nelle tavole progettuali. Lo scavo andrà eseguito anche in presenza di acqua e i materiali scavati, se non diversamente indicato dall'Ufficio di Direzione Lavori, andranno trasportati a discarica o accumulati in aree indicate ancora dall'Ufficio di Direzione Lavori, per il successivo utilizzo. In quest'ultimo caso, sarà onere dell'Impresa provvedere a rendere il terreno scevro da qualunque materiale vegetale o in genere estraneo per l'utilizzo previsto.

### **Scavi di fondazione**

Si definisce scavo di fondazione lo scavo a sezione obbligata, secondo i tipi di progetto, effettuato sotto il piano di sbancamento o sotto il fondo alveo, disposto per accogliere gli elementi di fondazione di strutture e le berme delle difese spondali in massi.

Terminata l'esecuzione dell'opera di fondazione, lo scavo che resterà vuoto dovrà essere diligentemente riempito e costipato, a cura e spese dell'Impresa, con le stesse materie scavate, sino al piano del terreno naturale primitivo.

### **Modalità esecutive**

L'Impresa eseguirà tutti gli scavi necessari alla realizzazione delle opere, sia a mano che a

macchina, qualunque sia il tipo di materiale incontrato, tanto all'asciutto che in presenza d'acqua. Gli scavi saranno eseguiti in larghezza, lunghezza e profondità secondo quanto indicato nei disegni esecutivi o richiesto dalla Direzione Lavori.

Eventuali scavi eseguiti dall'Impresa per comodità di lavoro od altri motivi, senza autorizzazione scritta dall'Ufficio di Direzione Lavori, non saranno contabilizzati agli effetti del pagamento.

All'inizio dei lavori, l'Impresa dovrà provvedere, ove necessario, alla rimozione della vegetazione e degli apparati radicali ed al loro trasporto a rifiuto.

Gli scavi dovranno essere condotti in modo da non sconnettere e danneggiare il materiale d'imposta. L'Impresa prenderà inoltre tutte le precauzioni necessarie per evitare gli smottamenti delle pareti dello scavo, soprattutto in conseguenza di eventi meteorologici avversi e metterà in atto tutti gli accorgimenti necessari per evitare danni alle persone ed alle opere e sarà obbligata a provvedere a suo carico alla rimozione delle eventuali materie franate. In ogni caso l'Impresa sarà l'unica responsabile per i danni alle persone ed alle opere che possono derivare da cedimenti delle pareti di scavo.

La manutenzione degli scavi, lo sgombero dei materiali eventualmente e per qualsiasi causa caduti entro gli scavi stessi sarà a totale carico dell'Impresa indipendentemente dal tempo che trascorrerà fra l'apertura degli scavi ed il loro rinterro, che potrà essere effettuato solo dopo l'autorizzazione dell'Ufficio di Direzione Lavori e con le modalità da questa eventualmente prescritte in aggiunta od in variante a quanto indicato in queste specifiche.

Le materie provenienti dagli scavi, ritenute inutilizzabili dall'Ufficio di Direzione Lavori, dovranno essere portate a rifiuto; tali materie non dovranno in ogni caso riuscire di danno ai lavori, alle proprietà pubbliche o private ed al libero sfogo e corso delle acque. Contravvenendo a queste disposizioni, l'Impresa dovrà a sue spese rimuovere e asportare le materie in questione.

Durante l'esecuzione dei lavori i mezzi impiegati per gli esaurimenti di acqua saranno tali da tenere a secco gli scavi.

Se l'Impresa non potesse far defluire l'acqua naturale, l'Ufficio di Direzione Lavori avrà la facoltà di ordinare, se lo riterrà opportuno, l'esecuzione degli scavi subacquei.

## **ART 85. FORMAZIONE DI RILEVATI**

### **Generalità**

Le indicazioni riportate nel seguito si riferiscono sia a lavori di costruzione di nuovi rilevati arginali, sia a lavori di ringrosso e/o rialzo di argini esistenti.

### **Caratteristiche dei materiali**

Per quanto riguarda il ripristino del rilevato arginale successivo allo scavo per raggiungere il piano di imposta dei muri andatori, le terre da utilizzare saranno di tipo argilloso e limoso (classi A-4, A-6 secondo UNI-CNR 10006), con contenuto minimo di sabbia pari al 15% e con indice di plasticità inferiore a 25.

Non si dovranno utilizzare le materie organiche e le sabbie pulite.

Il materiale posto in opera dovrà avere valori del peso in volume allo stato secco pari al 95% del peso di volume secco ottenuto nella prova di compattazione Proctor normale con tolleranza di +/- 1%; la corrispondente umidità dovrà avere i valori compresi fra +/- 2% dell'umidità ottimale ottenuta nella suddetta prova di compattazione. Definita anche la percentuale di umidità, questa deve essere mantenuta costante con una tolleranza di +/- 1%.

### **Modalità esecutive**

Prima di procedere alla costruzione dell'argine, sarà necessario preparare il terreno di posa, provvedendo all'asportazione del terreno vegetale e degli apparati radicali e alla predisposizione

di uno scavo di cassonetto o, qualora il declivio trasversale del terreno fosse superiore al 15%, di opportuni gradoni di immorsamento delle dimensioni riportate nei disegni di progetto.

Nella costruzione dell'argine andranno seguite le indicazioni progettuali riportate nei disegni esecutivi, sia per quanto riguarda le dimensioni del rilevato e la pendenza delle scarpate, sia per quanto riguarda lo spessore degli strati, il tipo di macchina da utilizzare per il costipamento ed il numero di passate.

Sempre ai disegni di progetto si dovrà fare riferimento per le caratteristiche dimensionali e dei materiali da utilizzare per la realizzazione della pista di servizio o della strada sulla testa arginale.

### **Prove di accettazione e controllo**

Prima dell'esecuzione dei lavori l'Ufficio di Direzione Lavori procederà al prelievo di campioni di terreno da inviare a laboratori ufficiali, in modo da verificare la rispondenza alle prescrizioni di cui al presente Capitolato.

I campioni di terreno prelevati saranno innanzitutto classificati: sarà individuata la curva granulometrica che caratterizza ogni campione, verranno valutati i limiti di Atterberg (in particolare modo il limite liquido e l'indice di plasticità), l'indice di gruppo. Saranno poi eseguite le prove necessarie per la determinazione della resistenza al taglio e dell'optimum Proctor.

Qualora richiesto dall'Ufficio di Direzione Lavori l'Impresa dovrà provvedere alla posa in opera di una opportuna strumentazione geotecnica, tale da permettere la verifica delle corrette condizioni di lavoro in tutte le fasi di realizzazione dell'opera. Mediante la posa di assestimetri superficiali e profondi, di piezometri e di inclinometri sarà inoltre possibile controllare il grado di assestamento, l'esistenza di spostamenti orizzontali, la consolidazione raggiunta da eventuali strati argillosi, l'andamento del moto di filtrazione.

Nel caso di rilevati costruiti ex novo l'Impresa dovrà provvedere alla posa della strumentazione completa per una sezione significativa a scelta dall'Ufficio di Direzione Lavori.

Nel caso di rialzi e ringrossi i controlli saranno limitati alla compattazione, fatti salvi comunque i controlli generali sulla qualità delle terre.

Se le prove relative allo stato di compattazione del rilevato non dovessero dare esito soddisfacente, l'Impresa è tenuta a ripetere la compressione dei rilevati sino ad ottenere il risultato prescritto.

Gli oneri per tutte le prove di laboratorio e per la strumentazione per le prove a campo sono a carico dell'Impresa.

L'Impresa è obbligata, senza pretesa di compenso alcuno, a dare ai rilevati, durante la costruzione, le maggiori dimensioni richieste dall'assestamento naturale delle terre. Le scarpate saranno spianate e battute e i lavori di profilatura dovranno avvenire con asporto anziché con riporto di materie.

All'atto del collaudo i rilevati eseguiti dovranno avere la sagoma e le dimensioni prescritte dai disegni progettuali.

Qualora la costruzione del rilevato dovesse venire sospesa, l'Impresa dovrà provvedere a sistemarlo regolarmente in modo da fare defluire facilmente le acque piovane; alla ripresa dei lavori dovranno essere praticati, nel rilevato stesso, appositi tagli a gradini, per il collegamento delle nuove materie con quelle già posate.

## **ART 86. FORMAZIONE STRATO DI ARGILLA DI IMPERMEABILIZZAZIONE DEL RILEVATO**

### **Caratteristiche argilla**

L'argilla dovrà essere di buona qualità e scevra di sostanze organiche; la permeabilità, dopo compattazione, dovrà essere inferiore a  $1 \times 10^{-8}$  m/s.

Affinché siano assicurate le caratteristiche di permeabilità volute, nonché il tasso di umidità che l’argilla dovrà presentare all’atto della messa in opera, la ditta appaltatrice, una volta individuata la cava, dovrà sottoporre il materiale ad una prova di accettazione consistente nel prelevare n.2 campioni di argilla e sottoporli a prova di compattazione all’apparecchio Proctor (prova AASHTO Mod.) ed a prova di permeabilità in cella triassiale presso un laboratorio designato dalla Direzione Lavori.

L’argilla da impiegare per l’impermeabilizzazione dovrà risultare priva di materiale organico ed avere le seguenti caratteristiche:

- appartenere al gruppo A6 o A7 (con riferimento al sistema di classificazione CNR UNI 10006-2002) con indice di plasticità inferiore a 25;
- permeabilità in cella triassiale in edometro inferiore a  $1 \times 10^{-8}$  m/s su campione costipato;
- contenuto minimo di sabbia pari al 15%;
- rigonfiamento in fustella Proctor, dopo 4gg di imbibizione del materiale costipato alla densità massima “maximum” ottenuta con Prova Proctor Modificata (ASTM D1557) inferiore al 1%.

In situ il materiale dovrà essere steso per strati non superiori a 20 cm e costipato, fino a raggiungere almeno il 90% della densità massima della prova AASHTO modificata e contenuto d’acqua  $\pm 2\%$  del w optimum.

L’impresa dovrà garantire tutti i mezzi idonei per raggiungere il grado di costipamento richiesto.

### Controlli in corso d’opera

Le caratteristiche tecniche del materiale posato vanno verificate attraverso l’esecuzione delle seguenti prove:

#### *Materiale non compattato*

Prova	Frequenza	Standard
Analisi granulometrica	1 ogni 500 m <sup>2</sup> di materiale steso	ASTM D422 – UNI 10006
Contenuto d’acqua	1 ogni 500 m <sup>2</sup> di materiale steso	ASTM D2216TPT
Limiti di Atterberg	1 campione ogni 500 m <sup>2</sup> di materiale steso	ASTM D4318 – UNI 10014

#### *Materiale compattato*

	Prova	Frequenza	Standard
Prove in situ	Densità secca in situ	1 ogni 500 m <sup>2</sup>	ASTM D1556
Prove in laboratorio	Contenuto d’acqua	1 ogni 500 m <sup>2</sup>	ASTM D2216TPT
	Densità secca massima in laboratorio	1 ogni 500 m <sup>2</sup>	ASTM D698 o D1557
	Conducibilità idraulica	1 ogni 500 m <sup>2</sup>	ASTM D2216TPT
	Rigonfiamento	1 ogni 500 m <sup>2</sup>	

Un fattore importante da valutare è il grado di compattazione, il quale deve essere superiore al 90% del valore ottimale ottenuto con Prova Proctor Modificata (ASTM D1557).

A questo scopo l’impresa dovrà garantire tutti i mezzi idonei per raggiungere il grado di costipamento richiesto.

## **ART 87. GEOMEMBRANA IN BITUME-ELASTOMERO ARMATA CON FUNZIONE DI IMPERMEABILIZZAZIONE**

### **Generalità**

Le geomembrane saranno utilizzate al fine di impedire un moto di filtrazione all'interno dei rilevati arginali. Le geomembrane andranno posate dove indicato dai disegni di progetto o dall'Ufficio di Direzione Lavori.

### **Caratteristiche dei materiali**

La geomembrana sarà realizzata con una miscela bitume elastomero tipo SBS (stirene-butadiene-stirene) armata con un geotessile non tessuto di poliestere a filo continuo spunbond.

La geomembrana dovrà presentare le seguenti caratteristiche:

- grammatura (EN 1849-1): 4850 g/m<sup>2</sup>
- spessore (EN 1849-1):  $\geq 4$  mm
- coefficiente di permeabilità  $\leq 1 \times 10^{-13}$  m/s
- resistenza a trazione longitudinale (EN 12311-1):  $\geq 26$  kN/m
- resistenza a trazione trasversale (EN 12311-1):  $\geq 20$  kN/m
- allungamento a rottura longitudinale (EN 12311-1):  $\geq 35\%$
- allungamento a rottura trasversale (EN 12311-1):  $\geq 35\%$
- resistenza allo strappo da chiodo longitudinale (EN 12310-1):  $\geq 350$  N
- resistenza allo strappo da chiodo trasversale (EN 12310-1):  $\geq 370$  N
- peeling – resistenza al taglio dei giunti longitudinali (EN 12317-1):  $\geq 18$  kN/m
- peeling – resistenza al taglio dei giunti di testa (EN 12317-1):  $\geq 24$  kN/m
- resistenza a choc (supporto morbido) (EN 12691):  $\geq 1000$  mm
- resistenza a punzonamento statico (supporto morbido) (EN 12730):  $\geq 20$  kg
- resistenza a punzonamento statico (EN 12236):  $\geq 3.4$  kN

## CAPITOLATO SPECIALE D'APPALTO

“Lavori per la messa in sicurezza idraulica dell’abitato di Bovolenta (PD)”

- resistenza alla lacerazione longitudinale e trasversale (provino 200x50 mm, lacerazione con gancio diam 2mm posto a 50m dal bordo inferiore, velocità 100mm/min): 30 kg
- flessibilità a freddo su mandrino diam20mm (EN 1109): -20°C
- impermeabilità all’acqua (EN 14150): 1x10<sup>-8</sup> m<sup>3</sup>/m<sup>2</sup>x24h
- resistenza alla pressione idrostatica (Processo CEMAGREF – Centre d’Etudes du Machinisme Agricole du Génie Rural des Eaux et Forêts à Antony): dopo 4 mesi nessuna rottura a 0.7 MPa
- reazione al fuoco (EN 13501-1): Euroclasse F
- durabilità trazione secondo test EN 12311: conformità EN 12224, EN 14575
- durabilità aeging UV secondo test EN 1296-impermeabilizzazione: conformità EN 1928
- durabilità aeging IR secondo test EN 1847-impermeabilizzazione: conformità EN 1928
- temperatura di scorrimento su lamiera inclinata a 45°: ≥70°C
- tenuta al calore (EN 1110): ≥100°C

Le due facce della geomembrana devono garantire un angolo di attrito di almeno 25° con il terreno sottostante e soprastante.

Le caratteristiche di resistenza e impermeabilità devono essere garantite per una vita utile ≥ 50 anni.

### Modalità esecutive

La geomembrana andrà posata sopra allo strato di argilla preparato secondo le procedure descritte nel precedente Art.10.

I teli andranno fissati al terreno in testa alla scarpata mediante n.2 picchetti di ancoraggio ad ogni metro infissi entro apposite trincee di spessore non inferiore a 50 cm e larghezza 100 cm successivamente riempite in calcestruzzo magro, risvoltando le estremità dei rotoli. Al piede della scarpata la geomembrana verrà saldata a caldo al cordolo in c.a. in testa al nuovo diaframma. La saldatura dovrà essere sviluppata su due lati del cordolo per un’estensione di 1 m circa.

I teli andranno collegati tra loro mediante saldatura con bruciatore a gas propano. I teli con larghezza ≥ 4m verranno completamente srotolati sulla scarpata e la saldatura verrà effettuata

sollevando il lato superiore e successivamente scaldando insieme i due lati. Le saldature verranno realizzate con sovrapposizione di almeno 20 cm sia longitudinalmente che per i giunti di testa di ogni rotolo.

## **ART 88. GEOSTUOIA RINFORZATA CON RETE METALLICA**

### **Generalità**

Fornitura e posa in opera di geocomposito costituito da una rete metallica a doppia torsione a maglia esagonale e da una geostuoia tridimensionale polimerica compenetrata e rese solidali durante il processo di produzione.

### **Caratteristiche dei materiali**

La geostuoia avrà una massa areica minima di 500 g/mq e sarà costituita da due strutture, realizzate in filamenti di polipropilene termosaldati tra loro nei punti di contatto e stabilizzati per resistere ai raggi UV, anch'esse termosaldate nei punti di contatto: quella superiore a maglia tridimensionale con un indice alveolare >90% mentre quella inferiore sarà a maglia piatta.

La rete metallica a doppia torsione avrà una maglia esagonale tipo 6x8 in accordo con le “Linee Guida per la redazione di Capitolati per l'impiego di rete metallica a doppia torsione” emesse dalla Presidenza del Consiglio Superiore LL.PP., Commissione Relatrice n°16/2006, il 12 maggio 2006 e con le UNI-EN 10223-3, tessuta con filo in acciaio trafilato, conforme alle UNI-EN 10223-3 per le caratteristiche meccaniche e UNI-EN 10218 per le tolleranze sui diametri, avente carico di rottura compreso fra 380 e 550 N/mm<sup>2</sup> e allungamento minimo pari al 10%, avente un diametro minimo di 2.20 mm, galvanizzato con lega eutettica di Zinco - Alluminio (5%) conforme alla EN 10244 – Classe A con un quantitativo non inferiore a 230 g/mq. Oltre a tale trattamento il filo sarà ricoperto da un rivestimento di materiale plastico di colore grigio che dovrà avere uno spessore nominale non inferiore a 0,5 mm.

La resistenza del polimero ai raggi UV sarà tale che a seguito di un'esposizione di 4000 ore a radiazioni UV (secondo ISO 4892-2 o ISO 4892-3) il carico di rottura e l'allungamento a rottura non variano in misura maggiore al 25%.

La rete dovrà avere una resistenza caratteristica a trazione minima pari a 50 kN/m (test eseguiti in accordo alla EN 15381, Annex D).

Lo spessore nominale del geocomposito sarà non inferiore ai 10 mm.

### **Modalità esecutive**

Il fissaggio alla scarpata avverrà mediante ancoraggi costituiti da spezzoni di acciaio di diametro 12 mm e lunghezza 50-70 cm a seconda della consistenza e profondità del substrato, impiegati con densità di 0,50 picchetti al metro quadrato, infissi nel terreno. Alla sommità della scarpata la geostuoia dovrà essere fissata mediante n.2 picchetti di ancoraggio ad ogni metro infissi entro apposite trincee di spessore non inferiore a 50 cm, risvoltando le estremità dei rotoli. Al piede della scarpata la geostuoia sarà fissata al terreno con n.1 picchetti di ancoraggio ad ogni metro.

## **ART 89. DIAFRAMMA IN CSM (CUTTER SOIL MIXING)**

### **Generalità**

Il nuovo diaframma di impermeabilizzazione al piede della scarpata arginale verrà realizzato con la tecnica CSM (Cutter Soil Mixing). Tale metodologia prevede la disaggregazione meccanica del terreno mediante un utensile fresante e l'immissione nel terreno stesso di miscela, andando a formare, durante la fase di estrazione delle teste fresanti, pannelli rettangolari.

### **Materiali**



### *Fango autoindurente*

Il fango autoindurente utilizzato sarà costituito da una sospensione stabile di cemento e bentonite in acqua, con duplice funzione:

- assicurare la stabilità delle pareti di scavo
- costituire il materiale di riempimento finale

### **Attrezzature**

#### *Attrezzatura di scavo*

La tecnica CSM fa uso di due set di ruote fresanti che girano su di un asse orizzontale; i sistemi di trasmissione sono connessi ad un supporto speciale collegato ad un sistema di prolunga “kelly”. Il kelly è montato sul mast della macchina di scavo per mezzo di due slitte che guidano ed estraggono l’utensile e, se necessario, lo ruotano.

L’attrezzatura di scavo sarà costituita da una gru idraulica cingolata da 90 ton o similare di 300 kW potenza motore e da un utensile di scavo fresante dotato n.4 ruote di taglio di spessore 500-1000 mm e lunghezza 2.200–2.800 mm montato su aste tipo Kelly System.

Tale attrezzatura sarà allestita per raggiungere profondità di scavo fino a 20 metri.

#### *Scavo*

Per la realizzazione del diaframma in CSM è possibile operare secondo due diverse procedure:

- a) scavo con iniezione di miscela acqua-bentonite ed estrazione dell’utensile con iniezione di miscela acqua-cemento (sistema bifase);
- b) scavo ed estrazione con iniezione di miscela plastica durante entrambe le fasi (sistema monofase).

Il confezionamento della miscela autoindurente sarà eseguita nelle seguenti fasi:

nel caso a)

- produzione del latte di bentonite (con eventuale aggiunta di additivi) e relativa agitazione mediante mescolatore ad elevata turbolenza;
- stoccaggio entro vasche nelle quali viene prolungata l'agitazione, in modo da uniformare le caratteristiche della sospensione, ed evitarne la decantazione (maturazione del latte di bentonite);
- produzione della miscela binaria di acqua- cemento (con eventuale aggiunta di additivi) entro mescolatori ad elevata turbolenza;
- Mescolazione dei due componenti nello scavo con agitazione garantita dal movimento delle ruote dell’utensile di scavo.

nel caso b)

- produzione del latte di bentonite (con eventuale aggiunta di additivi) e relativa agitazione mediante mescolatore ad elevata turbolenza;
- stoccaggio entro vasche nelle quali viene prolungata l'agitazione, in modo da uniformare le caratteristiche della sospensione, ed evitarne la decantazione (maturazione del latte di bentonite);
- produzione della miscela plastica con l’aggiunta di cemento nel latte di bentonite (con eventuale aggiunta di additivi) entro mescolatori ad elevata turbolenza.

L’impianto di confezionamento della miscela plastica sarà costituita da un gruppo di miscelazione primario nel quale giungeranno la bentonite dalle vasche di stoccaggio e il

cemento in polvere. Dopo una prima miscelazione ad alta turbolenza la miscela passerà ad un agitatore (mescolatore secondario) che provvederà a mantenere la miscela in movimento e la stoccherà per una costante fornitura alla pompa di mandata della stessa miscela verso la macchina di scavo. Durante lo scavo si potrà ridurre la quantità di materiale apportato ed aiutare la disaggregazione dello strato compatto con l'ausilio di aria.

L'impianto garantirà la costanza del proporzionamento della miscela e avrà la potenzialità adeguata all'entità del lavoro ed al programma di esecuzione dell'opera.

## **Esecuzione**

### *Generalità*

Sull'asse planimetrico del diaframma sarà scavata in sezione una trincea di larghezza 1.5 metri x 1 metro di profondità; tale scavo avrà valenza di polmone di contenimento del materiale di spurgo inertizzato che rifluirà in superficie durante lo scavo (la quantità prodotta sarà circa di 300-400 litri di materiale / 1000 litri di terreno trattato: tale quantità sarà da verificare in fase di realizzazione del campo prove).

### *Fasi esecutive realizzazione diaframma impermeabile a fango autoindurente*

- 1- Scavo della trincea a sezione guida per raccogliere il materiale di spurgo, i pannelli avranno spessore 0.6 m e larghezza 2.50 m;
- 2- La fase di avanzamento consisterà nel continuo taglio del suolo con le ruote fresanti, che scavano con il pompaggio contemporaneo della sospensione di bentonite oppure di bentonite-cemento. La matrice del terreno viene rotta e fluidificata dalla miscelazione continua della miscela e terreno. Il materiale di spurgo stimato in  $0.3-0.4\text{m}^3/\text{m}^3$  di terreno sarà portato in superficie dai moti convettivi creatisi dal movimento delle ruote e dalla pressione di iniezione che fuoriesce dall'ugello posto all'estremità inferiore dell'utensile. La velocità di infissione dell'utensile di miscelazione ed il volume di pompaggio saranno adattati per creare una miscela che permetta un avanzamento dell'utensile senza problemi e successivamente l'estrazione dello stesso;
- 3- Dopo aver raggiunto la fine dello scavo, il pompaggio della bentonite o del plastico viene fermato e il flusso della pompa viene interrotto o mutato in sospensione del cemento. La sospensione del cemento viene mescolata attraverso il terreno fluidificato durante il processo di estrazione. Le ruote di rotazione e le barre deflettori messe in posizione verticale tra i denti del coltello hanno l'effetto di un mescolatore;
- 4- Viene così formata una trincea continua costituita da una serie di sovrapposizioni di pannelli primari e secondari. I pannelli secondari vengono scavati quando i pannelli primari raggiungono una resistenza circa  $2\text{ kg/cm}^2$ .

L'iniezione della miscela avverrà a bassa pressione, condizione necessaria per non alterare lo stato naturale dell'ammasso circostante il volume di terreno da trattare inficiandone pertanto la chiusura impermeabile del complesso terreno- pannello plastico. La miscela verrà inviata alla macchina di scavo tramite una pompa attraverso una linea di adduzione del diametro di 1"1/2. L'operatore, mediante un radiocomando, regolerà la portata in funzione dell'attività di scavo, direttamente dalla sua postazione di lavoro a bordo macchina.

## **Caratteristiche materiali**

Le caratteristiche del terreno trattato saranno:

## CAPITOLATO SPECIALE D'APPALTO

“Lavori per la messa in sicurezza idraulica dell’abitato di Bovolenta (PD)”

- resistenza alla compressione: 0.5-2 MPa
- permeabilità:  $< 1 \times 10^{-8}$  m/s
- contenuto in cemento 100-200 kg/m<sup>3</sup> terreno

La composizione della miscela plastica va determinata in seguito a prove di laboratorio e in situ condotte prima dell’inizio dei lavori. Come valori di riferimento vengono riportate le seguenti proporzioni riferite al m<sup>3</sup> di miscela cementizia:

- bentonite 15-40 kg
- cemento pozzolanico 250-450 kg
- rapporto A/C 1-2.5

Nel caso in cui la realizzazione dei pannelli avvenga con iniezione di miscela acqua-bentonite durante la fase di scavo (sistema bifase), il fango bentonitico avrà in via indicativa le seguenti caratteristiche:

- 40-80 kg bentonite/m<sup>3</sup> fango
- 400-700 l fango/m<sup>3</sup> terreno

### Controlli prima dell’esecuzione

I controlli prima e dopo l’esecuzione dei lavori sono da eseguire a cura e spese dell’Appaltatore.

#### *Prove di laboratorio*

E’ previsto il prelievo di una serie di campioni di terreno che andranno mescolati in laboratorio con diversi quantitativi di miscele cementizie, per misurarne la permeabilità e la resistenza a compressione, in seguito a un periodo di maturazione.

#### *Pannelli di prova*

In cantiere verranno realizzati almeno 2 pannelli di prova spinti sino alla profondità di progetto, variando caratteristiche e quantità di miscela cementizia e la velocità di penetrazione; i pannelli devono essere realizzati in una zona che permetta lo scavo in modo da poterli ispezionare anche visivamente.

Durante l’esecuzione verranno prelevati campioni di miscela cementizia che saranno sottoposti a prove di peso specifico, viscosità e resistenza alla compressione. Andranno prelevati anche campioni del materiale di spurgo per essere sottoposti a prove di contenuto di cemento, resistenza a compressione e a trazione.

Dopo un periodo di maturazione dei pannelli, verranno prelevate delle carote da sottoporre a prove di laboratorio, dai cui risultati sarà possibile redigere un programma di controllo della qualità per l’esecuzione dei lavori; durante le perforazioni è possibile eseguire prove di permeabilità.

### Controlli durante l’esecuzione

Durante il processo di realizzazione dei pannelli dovranno essere effettuate le seguenti verifiche, la frequenza dovrà essere concordata con la Direzione Lavori:

- controlli sulla miscela acqua-cemento-bentonite (**minimo 1 ogni 100ml di paratia**):
  - prove sulla miscela cementizia densità

- viscosità (valori del cono di Marsh)
- resistenza alla compressione
- controllo dei seguenti parametri monitorati durante la fase di scavo e risalita con un dispositivo elettronico automatico di cui è dotata l’attrezzatura di scavo **(per ogni pannello)**:
  - profondità dell’utensile
  - flusso e quantità totale di miscela
  - pressione del flusso della miscela
  - pressione della miscela terreno-cemento a vari livelli nel pannello
  - diagrammi volume miscela-tempo, volume miscela-profondità
  - deviazioni assi x e y
  - velocità di rotazione delle ruote di mixing
- prove sulla miscela terreno-cemento **(minimo 1 ogni 100ml di paratia)**:
  - permeabilità
  - resistenza alla compressione

i campioni possono essere prelevati dal materiale di spurgo del pannello oppure in profondità mediante un apposito campionatore che viene inserito nel pannello appena realizzato.

### Controlli dopo l’esecuzione

Dopo la realizzazione dei pannelli è necessario verificare che il terreno trattato abbia le caratteristiche geometriche e meccaniche previste nel progetto. Nel caso di pannelli profondi si procede con la perforazione degli stessi e il prelievo di campioni da sottoporre a prove di laboratorio. Le perforazioni vengono realizzate verticalmente in diversi punti dei pannelli, e, quando i pannelli sono eseguiti in modo da intersecarsi tra loro, le perforazioni vengono condotte anche in corrispondenza dei giunti al fine di verificare la lunghezza dell’intersezione e lo stato dei giunti stessi.

**E’ prevista l’esecuzione di minimo 1 carotaggio completo sino a 15 m di profondità ogni 150 ml di paratia).**

## ART 90. TRATTAMENTI COLONNARI DI TERRA STABILIZZATA A JET-GROUTING

### Generalità

I trattamenti colonnari, ovvero quei trattamenti di consolidamento e impermeabilizzazione realizzati stabilizzando mediante rimescolamento il terreno con una miscela legante di acqua-cemento immessa a getto ad altissima pressione, dovranno essere eseguiti secondo modalità di dettaglio approvate dall’Ufficio di Direzione Lavori e potranno essere realizzati in posizione verticale o comunque inclinati in relazione alle previsioni progettuali.

Vengono innanzitutto distinte tre diverse tipologie di iniezione per la realizzazione delle colonne di terra stabilizzata jet-grouting:

#### - Sistema di gettiniezione normale o monofluido

È prevista l’iniezione a pressione di un solo fluido, normalmente miscele di acqua e cemento, eventualmente con aggiunte di bentonite e/o additivi.

È possibile ottenere colonne di terreno trattato di diametro variabile da 35÷40 cm in terreni coesivi sino a 80 cm in terreni incoerenti.

#### - Sistema di gettiniezione bifluido

Si basa sul presupposto secondo il quale il raggio di azione di un getto di un liquido aumenta notevolmente se questo è contornato da un getto anulare di aria di velocità almeno

pari.

I fluidi utilizzati sono una miscela di acqua-cemento (con eventualmente bentonite e/o additivi) e aria. L'iniezione avviene radialmente alla batteria di aste attraverso due ugelli coassiali: dall'ugello centrale fuoriesce il getto della miscela cementizia a circa 150÷200 m/s, mentre l'aria viene iniettata dall'ugello estremo anulare ad una velocità di circa 300 m/s.

Si possono ottenere colonne di diametro variabile da 100 cm, in terreni coesivi, sino a 160÷180 cm in terreni incoerenti granulari.

- Sistema di gettiniezione trifluido

Vengono utilizzati tre fluidi: acqua e aria ad altissima velocità (300÷350 m/s), e una miscela cementizia a media velocità (50÷80 m/s). I primi due fluidi vengono iniettati nel terreno a mezzo di due ugelli coassiali con la stessa metodologia descritta per i jet bifluido, con la funzione di disgregare il terreno; la miscela cementizia viene invece iniettata da un ugello situato al di sotto dei primi due.

Si possono ottenere colonne di diametro variabile da 100 cm, in terreni coesivi, sino a 180÷200 cm in terreni incoerenti granulari.

Nei relativi prezzi di elenco si intendono comprese e compensate tutte le prestazioni, forniture ed oneri per dare i trattamenti colonnari completi in opera secondo le previsioni di progetto e le prescrizioni delle presenti Norme.

Sono compresi tra gli altri:

- le preparazioni del piano di lavoro ed i tracciamenti;
- il carico e trasporto a rifiuto degli eventuali fanghi di risulta, compreso il loro trattamento secondo le leggi vigenti;
- tutte le prove, i controlli e la documentazione dei lavori.

Sono esclusi:

- la perforazione a vuoto;
- la fornitura e posa in opera dell'eventuale armatura metallica;

che verranno compensati con i relativi prezzi di elenco.

### **Tolleranze**

Le tolleranze ammesse sull'assetto geometrico delle colonne di terreno consolidato sono le seguenti:

- la posizione dell'asse di ciascun punto di trattamento non dovrà discostarsi da quella di progetto più di 5 cm salvo diverse prescrizioni dell'Ufficio di Direzione Lavori;
- la deviazione dell'asse della colonna rispetto all'asse di progetto non dovrà essere maggiore dell'1,5%;
- la lunghezza non dovrà differire di  $\pm 15$  cm da quella di progetto;
- il diametro delle colonne non dovrà in nessuno caso risultare inferiore a quello nominale indicato in progetto.

### **Sistema di gettiniezione normale o monofluido**

La perforazione deve essere eseguita a rotazione o a rotoperussione, con diametro di almeno 20 mm superiore a quello della batteria di aste e del monitor.

Può essere utilizzata per la perforazione la stessa batteria di aste da utilizzare per la gettiniezione; in questo caso il monitor deve essere del tipo autopercussore, cioè munito al piede di scalpello a lame o a rulli e con un dispositivo di deviazione del fluido di perforazione dallo scalpello agli ugelli per il getto della miscela.

Una volta terminata la perforazione, deve essere calata nei fori la batteria per la gettiniezione,

di diametro costante di circa 70 mm e formata da tubi in acciaio di grosso spessore atti a resistere a forti pressioni interne, con giunzioni filettate tali da garantire la tenuta idraulica. La parte inferiore deve quindi essere collegata al monitor porta ugelli sopra descritto.

Nel caso che la perforazione venga eseguita con il monitor autopercorante, questa fase non esiste.

Nel caso la perforazione abbia richiesto per la sua esecuzione una tubazione di rivestimento provvisorio, si deve provvedere al suo recupero.

La miscela dovrà essere costituita da acqua e cemento tipo 425, nel rapporto compreso tra 0,7/1 e 1,5/1, con impiego eventuale di additivi secondo le disposizioni dell'Ufficio di Direzione Lavori, e dovrà essere iniettata a pressioni pari a 30÷40 MPa.

La quantità di miscela iniettata dovrà superare il 70% del volume teorico del terreno da trattare, con un minimo di 350 kg di cemento (peso secco) per metro cubo di terreno trattato. Mentre la miscela fuoriesce dagli ugelli posti alla estremità inferiore delle aste di iniezione, a queste ultime viene impresso un moto di rotazione ed estrazione a velocità predeterminata, tale comunque da soddisfare le seguenti condizioni:

- velocità di rotazione: 10÷20 giri al minuto;
- velocità di estrazione: 2÷6 minuti per metro.

La resistenza a compressione semplice del terreno consolidato dovrà risultare  $\cong$  10 MPa a 28 gg nei materiali incoerenti, con limite minimo di 5 MPa a 40 gg nei terreni coesivi, salvo diverse indicazioni dell'Ufficio di Direzione Lavori a seguito dei risultati delle eventuali colonne prova.

Il valore dell'R.Q.D. dovrà risultare non inferiore al 70%.

Nel caso per esigenze di progetto o a causa della particolare natura del terreno venga richiesta anche la fase della gettiniezione preliminare, la sua esecuzione deve avvenire secondo le modalità previste per il trattamento, iniettando acqua al posto della miscela.

### **Sistema di gettiniezione bifluido**

La perforazione deve essere eseguita a rotazione o a rotopercussione, con diametro di almeno 20 mm superiore a quello della batteria di aste a due condotti e monitor.

Può essere utilizzata per la perforazione la stessa batteria di aste da utilizzare per la gettiniezione; in questo caso il monitor deve essere del tipo autopercorante, cioè munito al piede di scalpello a lame o a rulli e con un dispositivo di deviazione del fluido di perforazione dallo scalpello agli ugelli per il getto della miscela.

Una volta terminata la perforazione, deve essere calata nei fori la batteria per la gettiniezione, di diametro costante di circa 90 mm e formata da due tubi in acciaio concentrici in maniera tale che nel tubo centrale venga convogliata la miscela ad altissima pressione, mentre nello spazio anulare periferico venga inviata l'aria compressa; la parte inferiore è collegata con il monitor descritto al punto precedente.

Nel caso che la perforazione venga eseguita con il monitor autopercorante, questa fase non esiste.

Nel caso la perforazione abbia richiesto per la sua esecuzione di una tubazione di rivestimento provvisorio, si deve provvedere al suo recupero.

La miscela cementante, di caratteristiche analoghe a quella descritta al punto L.2.3, deve essere iniettata a pressioni pari a 30÷40 MPa; l'aria compressa deve essere iniettata a pressioni pari a 0,7÷1,7 MPa.

La quantità di miscela iniettata dovrà superare il 70% del volume teorico del terreno da trattare, con un minimo di 400 kg di cemento (peso secco) per metro cubo di terreno trattato. Mentre la miscela fuoriesce dagli ugelli posti alla estremità inferiore delle aste di iniezione, a queste ultime viene immesso un moto di rotazione ed estrazione a velocità predeterminata, tale comunque da soddisfare le seguenti condizioni:

- velocità di rotazione:  $3 \div 10$  giri al minuto;
- velocità di estrazione:  $20 \div 30$  minuti per metro.

La resistenza a compressione semplice del terreno consolidato dovrà risultare  $\geq$  MPa a 28 gg nei materiali incoerenti, con limite minimo di 5 MPa a 40 gg negli eventuali interstrati di materiali coesivi, salvo diverse indicazioni dell'Ufficio di Direzione Lavori a seguito dei risultati del campo prove.

Il valore dell'R.Q.D. dovrà risultare non inferiore al 70%.

Nel caso per esigenze di progetto o a causa della particolare natura del terreno venga richiesta anche la fase della gettiniezione preliminare, la sua esecuzione deve avvenire secondo le modalità previste per il trattamento, iniettando acqua al posto della miscela.

### **Sistema di gettiniezione trifluido**

La perforazione deve essere eseguita a rotazione o a rotopercussione, con diametro di almeno 20 mm superiore a quello della batteria di aste a due condotti e monitor.

Può essere utilizzata per la perforazione la stessa batteria di aste da utilizzare per la gettiniezione; in questo caso il monitor deve essere del tipo autopercussore, cioè munito al piede di scalpello a lame o a rulli e con un dispositivo di deviazione del fluido di perforazione dallo scalpello agli ugelli per il getto della miscela.

Una volta terminata la perforazione, deve essere calata nel foro la batteria per la gettiniezione, di diametro costante di circa 90 mm e formata da tre tubi in acciaio concentrici predisposti in modo tale che nel tubo centrale venga convogliata l'acqua ad altissima pressione, nello spazio anulare intermedio l'aria compressa ed in quello periferico la miscela; la parte inferiore è collegata con il monitor descritto al punto precedente.

Nel caso che la perforazione venga eseguita con il monitor autopercussore, questa fase non esiste.

Nel caso la perforazione abbia richiesto per la sua esecuzione di una tubazione di rivestimento provvisorio, si deve provvedere al suo recupero.

La pressione di iniezione dell'acqua dovrà essere superiore a 40 MPa, quella della miscela di  $2 \div 7$  MPa e la quantità di miscela iniettata dovrà superare il 70% del volume teorico del terreno da trattare, con un minimo di 400 kg di cemento (peso secco) per metro cubo di terreno trattato. Mentre aria, acqua e miscela fuoriescono dagli ugelli posti alla estremità inferiore delle aste di iniezione, a queste ultime viene impresso un moto di rotazione e risalita a velocità predeterminata, tale comunque da soddisfare le seguenti condizioni:

- velocità di rotazione:  $3 \div 7$  giri al minuto;
- velocità di estrazione:  $20 \div 30$  minuti per metro.

La resistenza a compressione semplice del terreno consolidato dovrà risultare  $\geq 8$  MPa a 28 gg. nei materiali incoerenti, con limite minimo di 5 MPa a 40 gg. negli eventuali interstrati di materiali coesivi, salvo diverse indicazioni dell'Ufficio di Direzione Lavori a seguito dei risultati del campo prove. Il valore dell'R.Q.D. dovrà risultare non inferiore al 70%

Nel caso per esigenze di progetto o a causa della particolare natura del terreno venga richiesta anche la fase della gettiniezione preliminare, la sua esecuzione deve avvenire secondo le modalità previste per il trattamento, con la sola differenza che in questa fase non verrà iniettata la miscela.

### **Armatura dei trattamenti colonnari**

Quando previsto in progetto o formalmente ordinato dall'Ufficio di Direzione Lavori, le colonne dovranno essere armate con elementi in acciaio (tubi o barre), da introdurre a spinta con idonea attrezzatura nel corpo delle colonne in corrispondenza del preforo, appena ultimata

l’iniezione e prima che la miscela inizi la presa.

Nel caso l’Ufficio di Direzione Lavori ordini l’inserimento dell’armatura in acciaio ad avvenuta presa della miscela, si dovrà procedere alla esecuzione di un foro di diametro adeguato nel corpo delle colonne, all’introduzione dell’armatura ed al suo inghisaggio mediante iniezione a pressione di malta di cemento; la malta verrà iniettata attraverso lo stesso tubo in acciaio quando l’armatura è tubolare e attraverso un tubo in PVC quando l’armatura è in barre.

### **Documentazione lavori**

L’esecuzione di ogni trattamento colonnare sarà documentata mediante la compilazione da parte dell’Appaltatore, in contraddittorio con l’Ufficio di Direzione Lavori, di una apposita scheda sulla quale si registreranno i dati seguenti:

- identificazione della colonna;
- data di inizio perforazione e termine iniezione;
- profondità di perforazione con inizio e fine del tratto consolidato;
- durata dell’iniezione;
- assorbimento totale effettivo di miscela di iniezione;
- tipo e quantitativo di additivi eventualmente impiegati;
- risultati delle prove di rottura e compressione semplice della miscela cementizia.

### **Controlli**

I controlli sui trattamenti colonnari da eseguire a cura e spese dell’Appaltatore, d’intesa con l’Ufficio di Direzione Lavori e con la frequenza di seguito indicata, dovranno essere finalizzati a verificare la congruenza dei risultati conseguiti in sede operativa con le tolleranze ammesse e le soglie minime di resistenza.

La geometria dei trattamenti (diametro, posizione e deviazione dell’asse, lunghezza) e la resistenza a compressione del terreno consolidato dovranno essere accertati con le prove sotto elencate su colonne scelte dall’Ufficio di Direzione Lavori:

- scavi di ispezione e prelievo di campioni indisturbati su tratti di colonne in ragione di una colonna ogni 100 eseguite; gli scavi dovranno essere spinti almeno fino alla profondità di 4 m e successivamente rinterrati procedendo a strati accuratamente compattati;
- sondaggi sulle colonne, in ragione di una colonna ogni 100 eseguite mediante carotaggio a rotazione continua con batteria di aste e doppio carotiere con corone diamantate di diametro nominale  $\cong 100$  mm.

Il sondaggio dovrà essere posizionato all’incirca a metà del raggio teorico della colonna e dovrà essere spinto per tutta la lunghezza della colonna fino a penetrare nel terreno naturale alla base della stessa. Si dovrà evitare che l’acqua di spurgo dilavi la carota.

Le carote estratte devono essere custodite con cura in apposite cassette catalogatrici.

In questa fase dovrà essere determinato l’indice R.Q.D. (Indice di Recupero Modificato) espresso come percentuale di recupero del carotaggio tenendo conto dei soli spezzoni di carota di lunghezza  $\cong 100$  mm:

$$R.Q.D.\% = \frac{\text{Somma della lunghezza degli spezzoni } \cong 100\text{mm}}{\text{Lunghezza perforata}} \times 100$$

L’Ufficio di Direzione Lavori selezionerà un certo numero di campioni per carota (mediamente da 3 a 5) da sigillare con paraffina entro fustelle in PVC e da inviare in laboratorio per le prove di resistenza a compressione.

Negli scomparti delle cassette catalogatrici saranno inseriti distanziatori al posto dei campioni di



carota prelevati per il laboratorio e su ciascuno saranno indicati la quota e la lunghezza del campione.

Ogni cassetta verrà fotografata utilizzando film a colori ed avendo cura che le quote ed i riferimenti (cantiere, numero sondaggio) risultino leggibili anche nel fotogramma.

Qualora dalle prove di cui sopra risultasse che anche uno solo dei parametri sottoelencati:

- tolleranze geometriche;
- posizione dell'asse, deviazione dell'asse, lunghezza, diametro;
- resistenza a compressione semplice;
- valore di R.Q.D.;

è variato rispetto a quanto stabilito in precedenza con scostamenti negativi contenuti nei limiti del 10%, l'Ufficio di Direzione Lavori, d'intesa con il progettista, effettuerà una verifica della sicurezza.

Nel caso che tale verifica dia esito positivo, il trattamento colonnare verrà accettato, ma il suo prezzo unitario verrà decurtato del 15%.

Qualora gli scostamenti negativi superino il limite del 10% l'Appaltatore sarà tenuto a sua totale cura e spesa al rifacimento dei trattamenti oppure all'adozione di quei provvedimenti che, proposti dalla stessa, per diventare operativi, dovranno essere formalmente approvati dall'Ufficio di Direzione Lavori.

## **ART 91. INIEZIONI DI IMPERMEABILIZZAZIONE E DI CONSOLIDAMENTO**

### **Soggezioni geotecniche ed ambientali**

Conoscenze geotecniche e geologiche:

Poichè la corretta scelta delle metodologie e dei prodotti di iniezione è basilare per la corretta realizzazione dei trattamenti, l'Appaltatore dovrà valutare attentamente gli elementi di conoscenza delle caratteristiche dei terreni ed in particolare la presenza di materiale grossolano con cui è stata arginata la rotta. Dovrà inoltre valutare attentamente l'influenza della falda (pressione, velocità di filtrazione, etc.).

Ove ne ricorra l'opportunità la Direzione Lavori richiederà l'esecuzione di prove tecnologiche preliminari.

Salvaguardia ambientale:

Gli interventi con finalità impermeabilizzanti non dovranno modificare le condizioni idrologiche del sottosuolo all'esterno delle aree immediatamente adiacenti ai trattamenti.

E' consentito esclusivamente l'impiego di prodotti stabili nel tempo, e che non cedano al terreno ed alle falde circostanti liquidi residuali inquinanti. Di norma quindi è fatto divieto all'uso di soluzioni colloidali e di reagenti organici.

### **Prove tecnologiche preliminari**

I prodotti ed i procedimenti esecutivi prescelti dovranno essere preventivamente comunicati dall'Appaltatore alla Direzione Lavori.

Se richiesto dalla Direzione Lavori, in relazione a particolari condizioni stratigrafiche o all'importanza dell'opera, l'idoneità delle miscele e dei procedimenti sarà verificata mediante l'esecuzione di prove preliminari.

### **Tolleranze**

I fori di iniezione dovranno essere realizzati nella posizione e con le inclinazioni di progetto, con le seguenti tolleranze ammissibili, salvo più rigorose limitazioni indicate in progetto:

- coordinate plano-altimetriche:  $\pm 5$  cm;
- scostamento dall'asse teorico:  $\pm 2\%$ ;

- lunghezza:  $\pm 15$  cm.

### **Materiali**

Il cemento impiegato dovrà essere scelto in relazione alle esigenze di penetrabilità ed alle caratteristiche ambientali considerando, in particolare, l'aggressività da parte dell'ambiente esterno.

Si utilizzerà acqua chiara di cantiere, dolce, limpida, esente da tracce di cloruri o di solfati, non inquinata da materie organiche, o comunque dannose alla idratazione dei leganti utilizzati.

E' ammesso l'uso di additivi stabilizzanti, disperdenti e/o fluidificanti. Le schede tecniche dei prodotti commerciali che l'Appaltatore si propone di usare dovranno essere preventivamente consegnate alla Direzione Lavori per opportuna informazione.

### **Miscele cementizie normali**

#### *Dosaggi*

Di norma le miscele cementizie di iniezione per i trattamenti di impregnazione saranno preparate adottando un dosaggio in peso dei componenti tale da soddisfare un rapporto cemento/acqua

$$0.5 \leq c/a \leq 1$$

con impiego di additivi stabilizzanti e disperdenti; per ottenere la stabilizzazione potrà essere utilizzato un agente colloidale, ad esempio bentonite, con rapporto

$$0.01 \leq b/a \leq 0.04$$

#### *Caratteristiche reologiche*

Le miscele cementizie dovranno soddisfare, in via indicativa e previa conferma da parte della DL, i seguenti requisiti:

-viscosità Marsh:  $35 \div 45$  secondi

-viscosità apparente:  $10 \div 20$  cP

-rendimento volumetrico:  $\geq 95$  %

#### *Controlli e documentazione*

Le miscele confezionate in cantiere saranno sottoposte, in via indicativa e previa conferma da parte della DL, alle seguenti tipologie di controllo:

-peso specifico

-viscosità Marsh

-decantazione o resa volumetrica

-viscosità apparente (Rheometer)

-pressofiltrazione

-tempo di presa

-prelievo di campioni per prove di permeabilità e di compressione

Il peso specifico dovrà risultare pari ad almeno il 95% di quello teorico, calcolato assumendo  $3 \text{ g/cm}^3$  il peso specifico del cemento. Nelle prove di decantazione l'acqua separata in 24 ore non dovrà superare il 5% in volume per le miscele stabili.

### **Modalità esecutive**

#### *Perforazione*

La perforazione sarà eseguita mediante sonda a rotazione o rotopercolazione, con circolazione di fluidi, fino a raggiungere la profondità di progetto. Il diametro di norma sarà non superiore a 100 mm. Per la circolazione del fluido di perforazione saranno utilizzate pompe a pistoncini con portate e pressioni adeguate.

I fluidi di perforazione potranno essere costituiti da:

- acqua
- fanghi bentonitici o cementizi.

#### *Allestimento dei fori di iniezione*

Completata la perforazione si provvederà a rimuovere i detriti presenti nel foro, o in sospensione nel fluido di perforazione, prolungando la circolazione del fluido stesso fino alla sua completa chiarificazione. Si provvederà quindi ad inserire la canna di iniezione, in PVC o metallica,  $\Phi 1\frac{1}{2}'' \div 2''$ , munita di valvole di non ritorno del tipo a "manchette", fino a raggiungere la profondità di progetto; numero e passo delle valvole dovranno essere conformi a quanto indicato in progetto. La canna valvolata dovrà essere prolungata fino a fuoriuscire a boccaforo per un tratto adeguato a consentire le successive operazioni di iniezione. Non appena completata la messa in opera del tubo valvolato di iniezione, si procederà immediatamente alla cementazione del foro (iniezione di "guaina"), iniettando attraverso la valvola più profonda un quantitativo di miscela sufficiente a riempire l'intercapedine tra le pareti del foro e la canna stessa.

Contemporaneamente si procederà alla estrazione dei rivestimenti provvisori, quando utilizzati, e si effettueranno i necessari rabbocchi di miscela cementizia.

In alternativa, per fori non rivestiti e previa comunicazione alla Direzione Lavori, si formerà dapprima la guaina, facendo circolare miscela attraverso le aste di perforazione, e quindi si inserirà la canna di iniezione. Per la formazione della guaina di norma si utilizzerà una miscela cementizia di composizione uguale a quella prevista per il trattamento di iniezioni. E' ammesso l'impiego o l'aumento della dose di bentonite per favorire la successiva rottura della guaina.

Completata l'iniezione di guaina si provvederà a lavare con acqua il cavo interno della canna.

#### *Preparazione delle miscele*

Le miscele saranno confezionate utilizzando impianti a funzionamento automatico o semi-automatico, costituiti dai seguenti principali componenti:

- bilance elettroniche per componenti solidi;
- vasca volumetrica per acqua;
- mescolatore primario ad elevata turbolenza, min. 1500 giri/min.;
- vasca di agitazione secondaria e dosatori volumetrici.

A valle degli impianti di produzione saranno disposti gli iniettori, in numero sufficiente ad alimentare i vari fori di iniezione contemporaneamente utilizzati.

Gli iniettori saranno costituiti da pompe oleodinamiche a pistoncini aventi le seguenti caratteristiche minime:

- pressione max di iniezione:  $\geq 100$  bar
- portata max:  $2 \div 4$  m<sup>3</sup>/ora
- n. max pistonate/minuto:  $\geq 60$ .

Le caratteristiche delle attrezzature che si prevede di utilizzare dovranno essere preventivamente comunicate alla Direzione Lavori, specificando in particolare alesaggio e corsa dei pistoncini.

#### *Iniezione*

Trascorso un periodo di 24 ÷ 36 ore dalla formazione della guaina, si darà luogo alla esecuzione delle iniezioni selettive, a pressioni e volumi controllati, in conformità alle indicazioni di progetto.

*Trattamento di impregnazione*

Si procederà valvola per valvola, a partire dal fondo, tramite un packer a doppia tenuta collegato al circuito di iniezione. La massima pressione di apertura della valvola non dovrà superare il limite di 60 bar; in caso contrario la valvola potrà essere abbandonata. Ottenuta l'apertura della valvola, si darà luogo all'iniezione in pressione fino ad ottenere i valori dei volumi di assorbimento e di pressione prescritti in progetto. Per pressione di iniezione si intende il valore minimo che si stabilisce all'interno del circuito.

Nei trattamenti di impregnazione l'iniezione dovrà essere tassativamente eseguita utilizzando portate non superiori a 30 l/min, e comunque con valori che, in relazione alla effettiva pressione di impiego, siano tali da evitare fenomeni di fratturazione idraulica del terreno (claquage). La distanza minima tra due fori iniettati contemporaneamente dovrà essere determinata in relazione alle pressioni di iniezioni in modo da non provocare indesiderati inconvenienti, quali sollevamenti nelle adiacenze o comunicazioni tra fori o colonne vicine, non ancora indurite. A tal fine l'Appaltatore, sulla base anche delle prove preliminari, dovrà studiare la corretta sequenza di esecuzione.

Nel caso in cui l'iniezione del previsto volume non comporti il raggiungimento della prescritta pressione, o viceversa, la valvola sarà nuovamente iniettata, trascorso un periodo di 12 ÷ 24 ore.

Fino a quando le operazioni di iniezioni non saranno concluse, al termine di ogni fase occorrerà procedere al lavaggio interno del tubo d'armatura.

**Controlli e documentazione**

Per ogni foro eseguito ed iniettato l'Appaltatore dovrà fornire una scheda contenente le seguenti indicazioni:

- n. del foro e data di esecuzione
- lunghezza della perforazione
  - modalità di esecuzione della perforazione:
    - utensile
    - fluido
    - rivestimenti
    - caratteristiche della canna di iniezione (n., passo e posizione delle valvole)
    - volume dell'iniezione di guaina
  - tabelle delle iniezioni selettive indicanti per ogni valvola e per ogni fase:
    - data
    - pressioni di apertura
    - volumi di assorbimento
    - pressioni raggiunte
  - caratteristiche della miscela utilizzata:
    - composizione
    - peso specifico
    - viscosità Marsh
    - rendimento volumetrico o decantazione
    - dati di identificazione dei campioni prelevati per le successive prove di laboratorio.

**ART 92. STRUTTURE IN C.A.****Generalità**

L'Impresa dovrà attenersi, per l'esecuzione delle opere in calcestruzzo, alle "Norme Tecniche per le Costruzioni" alle quali devono uniformarsi le costruzioni in conglomerato cementizio, normale e precompresso, ed a struttura metallica, emanate dal Ministero dei Lavori Pubblici, con D.M. 14.01.2008.

La composizione della miscela del calcestruzzo sarà basata sui risultati di prove di laboratorio eseguite a cura dell'Impresa e sotto la sua responsabilità.

L'Impresa è tenuta a sottoporre preventivamente alla approvazione dall'Ufficio di Direzione Lavori la composizione degli impasti ed a concordare con essa durante il lavoro le eventuali variazioni necessarie che, comunque, non potranno costituire motivo per l'Impresa di richiesta di sovrapprezzo.

**Caratteristiche dei materiali: inerti**

Gli inerti saranno costituiti da inerti fini (sabbia) con dimensione massima dei grani non superiore a 5 mm e da inerti grossi con dimensione non inferiore a 5 mm.

La dimensione massima degli inerti grossi sarà quella indicata dalla tabella delle classi dei calcestruzzi.

Gli inerti per i calcestruzzi e le malte dovranno possedere i requisiti fissati nel R.D. 16.11.1939 n.2229, D.M. 01.11.1959 n.1363 ed altresì rispondere alle caratteristiche fissate nelle " Norme Tecniche per le Costruzioni " del D.M. 14.01.2008.

L'inerte fine dovrà essere costituito da sabbia naturale opportunamente selezionata e libera da particelle scagliose.

L'inerte grosso dovrà essere costituito da ghiaia naturale o pietrisco proveniente dalla frantumazione di adatto materiale roccioso.

In ogni caso tutti gli inerti forniti dall'Impresa saranno soggetti all'approvazione dell'Ufficio di Direzione Lavori che potrà sottoporli a spese dell'Impresa a tutte le prove che riterrà opportune.

La sabbia dovrà essere graduata secondo i seguenti limiti:

Lato del vaglio a foro quadrato (mm)	Percentuale passante (%)
4,760	100
2,380	80-100
1,190	50-85
0,590	25-60
0,297	10-30
0,149	2-10

Il modulo di finezza della sabbia dovrà aggirarsi attorno a 2,3 con scarti di +/- 20%.

L'inerte grosso dovrà essere graduato in peso secondo la seguente relazione:

$$P = 100^2 d/D$$

ove P è la percentuale in peso che passa attraverso i setacci di maglia quadrata d, mentre D è il diametro massimo dell'inerte.

Il modulo di finezza della miscela sabbia-ghiaia potrà variare tra 5,5 e 7,5.

La raccolta dei materiali lavati e vagliati dovrà avvenire in appositi sili o depositi muniti di drenaggi per scolare l'eccesso di acqua.

Gli inerti saranno misurati normalmente a peso con tolleranze del 2% tenendo conto del grado di umidità degli stessi.

Per la sabbia, la somma della percentuale in peso delle sostanze nocive quali: argilla, mica, limo, deve essere minore o uguale al 5%. Le sostanze organiche minori o uguali all'1%.

Per la ghiaia la percentuale di argilla, limo ecc., dovrà essere minore o uguale al 2% in peso.

Gli inerti avranno una forma pressoché sferica o cubica e la percentuale delle particelle di forma allungata od appiattita non dovrà eccedere il 15% in peso.

Gli inerti dovranno in particolare rispondere ai seguenti requisiti delle norme ASTM (American Society for Texting and Material) - Los Angeles - :

- Prova di abrasione (ASTM C 131):

la perdita, usando la granulometria standard tipo A, non dovrà superare il 10% in peso dopo 100 rivoluzioni, oppure il 40% in peso dopo 500 rivoluzioni;

- Resistenza al solfato di sodio (ASTM C 88):

la perdita media in peso dopo 5 cicli non dovrà superare il 5%;

- Peso specifico (ASTM C 127):

il peso specifico del materiale secco non dovrà essere inferiore a 26 kN/m<sup>3</sup> (2600 kgf/m<sup>3</sup>).

### **Caratteristiche dei materiali: cemento**

Il cemento sarà sottoposto a cura e spese dell'Impresa alle prove di accettazione stabilite dalle Norme di Legge sui leganti idraulici che dovranno possedere i requisiti stabiliti dalla Legge 26.05.1965 n.595, dal D.M. 14.01.1966, dal D.M. 03.06.1968, dal D.M. 31.08.1972 e dal Decreto del Ministero dell'Industria n.126 del 09.03.1988.

Con riferimento alle classi dei calcestruzzi si potrà adottare il cemento Portland o Pozzolatico Rck30MPa.

Il dosaggio di cemento dovrà essere fatto a peso.

Non sarà permesso mescolare fra di loro diversi tipi di cemento e per ciascuna struttura si dovrà impiegare un unico tipo di cemento.

La conservazione del cemento sciolto avverrà in appositi sili.

Il cemento in sacchi sarà custodito in luogo coperto, secco e ventilato; in ogni caso il cemento non potrà restare in deposito più di 90 giorni.

Ogni 4 mesi si effettuerà lo svuotamento e la pulizia dei sili o dei depositi.

### **Caratteristiche dei materiali: acqua**

L'acqua di impasto dovrà essere dolce, limpida e non contenere tracce di cloruri o solfati né sostanze organiche od oli minerali che possano compromettere la presa e l'indurimento del calcestruzzo o diminuirne le caratteristiche di resistenza, impermeabilità e durabilità o incrementandone l'aggressività verso i ferri di armatura. La torbidità dell'acqua non dovrà superare 2000 parti per milione e la concentrazione di SO<sub>4</sub> sarà inferiore a 0,05%. Il dosaggio dell'acqua sarà fatto a volume tenendo conto dello stato igrometrico degli inerti e dovrà rispettare le indicazioni contenute negli elaborati progettuali.

### **Caratteristiche dei materiali: materiali per giunti**

È previsto, per ottenere la tenuta idraulica fra strutture giunte e fra riprese di getti in calcestruzzo, l'impiego di nastri in bentonite, in PVC o in gomma o in lamierino di rame, che dovranno essere posti in opera con particolari precauzioni e, ove necessario, con interposizione di adatti materiali isolanti o sigillatura con speciali mastici e collanti.

Le dimensioni dei nastri e dei lamierini sono indicate sui disegni, i nastri ed i lamierini vanno giuntati incollando, vulcanizzando o saldando fra loro i vari elementi.

La esecuzione di tali giunzioni dovrà essere approvata dall'Ufficio di Direzione Lavori.

In corrispondenza dei giunti di dilatazione sia a tenuta o meno delle strutture in c.a. dove

indicato nei disegni o richiesto dall'Ufficio di Direzione Lavori verranno poste in opera lastre tipo Populit dello spessore di cm 2, protette sulle facce contro il getto da eseguire con un foglio di cartone bituminato, oppure possono essere impiegati riempimenti con cartonfeltro bitumato o mastice di bitume o con polistirolo espanso od altri materiali plastici di vari spessori. Le superfici di contratto dei materiali devono essere perfettamente asciutte e lisce.

#### **Caratteristiche dei materiali: additivi**

Allo scopo di modificare le proprietà del calcestruzzo in modo tale da migliorare e rendere più facile ed economica la sua posa in opera, rendere le sue prestazioni più adatte all'opera da eseguire, migliorare la sua durabilità, verrà fatto uso di additivi.

Gli additivi da impiegarsi nei calcestruzzi potranno essere:

- fluidificanti;
- acceleranti di presa;
- ritardanti di presa;
- impermeabilizzanti.

Gli additivi dovranno essere usati dietro esplicita disposizione della Direzione Lavori, seguendo le istruzioni della casa produttrice per quanto riguarda dosature e modalità d'impiego.

Gli additivi dovranno essere conformi alle specifiche UNI o ad altre specifiche applicabili.

Il produttore di additivi deve esibire:

- risultati provenienti da una ampia sperimentazione pratica sul tipo e la dose dell'additivo da usarsi;
- prove di Laboratorio Ufficiale che dimostrino la conformità del prodotto alle vigenti disposizioni.

Il produttore dovrà inoltre garantire la qualità e la costanza di caratteristiche dei prodotti finiti.

Il produttore di additivi dovrà mettere a disposizione, su richiesta, propri tecnici qualificati e specializzati nell'impiego degli additivi, per la risoluzione dei vari problemi tecnici connessi all'impiego degli stessi, in relazione alla migliore esecuzione delle opere.

Per il dosaggio, gli additivi in polvere saranno dosati in peso; quelli plastici o liquidi potranno essere dosati in peso od in volume con un limite di tolleranza del 3% sul peso effettivo.

#### **Caratteristiche dei materiali: aeranti fluidificanti**

Al fine di migliorare la lavorabilità a pari contenuto d'acqua (o ridurre l'acqua di impasto a parità di lavorabilità), incrementare la resistenza alle brevi e lunghe stagionature, migliorare l'omogeneità degli impasti, al calcestruzzo di qualsiasi tipo e per qualsiasi uso verrà aggiunto un additivo fluidificante e incrementatore delle resistenze meccaniche, nella misura di 0,15-0,40 cm<sup>3</sup> per newton di cemento (cm<sup>3</sup> 150-400 per quintale di cemento).

Gli additivi fluidificanti verranno aggiunti ad un normale impasto di calcestruzzo per ottenere un calcestruzzo reoplastico caratterizzato da una elevata lavorabilità, bleeding bassissimo, ottime resistenze meccaniche, elevata durabilità e basso ritiro.

Come additivo fluidificante può essere usato un additivo di tipo aerante a base di sostanze tensioattive che verrà impiegato nella misura di 0,03-0,10 cm<sup>3</sup> per newton di cemento (30-100 cm<sup>3</sup> per quintale di cemento). La prova del contenuto d'aria sarà eseguita con il metodo UNI 6395-72.

Il dosaggio sarà fatto nella misura di 1,5 cm<sup>3</sup> per newton di cemento (1,5 litri per quintale di cemento); dosaggi diversi sono possibili in relazione alle specifiche condizioni di lavoro.

Detto componente dovrà impartire al calcestruzzo le seguenti caratteristiche:

- 1) a parità di rapporto a/c dovrà produrre un aumento di slump di 18-20 cm. Questa

- caratteristica verrà determinata secondo il metodo UNI 7163-72, appendice E, partendo da un calcestruzzo avente slump iniziale di 2-3 cm;
- 2) per valori di slump da 20 a 25 cm dovrà presentare un bleeding (quantità di acqua essudata, UNI 7122-72) inferiore a  $0,05 \text{ cm}^3/\text{cm}^2$ ;
  - 3) il valore dello slump dopo un'ora di trasporto in autobetoniera, non dovrà ridursi più del 50% (a temperatura ambiente di circa 20°C).

#### **Caratteristiche dei materiali: acceleranti di presa**

Per l'esecuzione di getti nella stagione fredda, e nella prefabbricazione, o in tutte le situazioni in cui è richiesto uno sviluppo di resistenza molto elevato specialmente alle brevi stagionature, si potranno usare, su approvazione e/o ordine della Direzione Lavori, gli additivi acceleranti di presa per ottenere un calcestruzzo caratterizzato da elevata lavorabilità, bleeding bassissimo, elevata durabilità e basso ritiro.

L'additivo verrà mescolato nel calcestruzzo normale nella misura di  $2,5 \text{ cm}^3$  per newton di cemento (2,5 litri per quintale di cemento).

Dosaggi diversi sono possibili in relazione alle specifiche condizioni di lavoro.

Detto componente impartirà al calcestruzzo le seguenti caratteristiche:

- 1) a parità di rapporto a/c dovrà produrre un aumento di slump di 18-20 cm. Questa caratteristica verrà determinata secondo il metodo UNI 7163-72, appendice E, partendo da un calcestruzzo avente slump iniziale di 2-3 cm;
- 2) per valori di slump da 20 a 25 cm dovrà presentare un bleeding (quantità di acqua essudata, UNI 7122-72) inferiore a  $0,05 \text{ cm}^3/\text{cm}^2$ .

#### **Caratteristiche dei materiali: ritardanti di presa**

Per l'esecuzione dei getti di grandi dimensioni, per getti in climi caldi, per lunghi trasporti, per calcestruzzo pompato e in genere nelle situazioni in cui è richiesta una lunga durata della lavorabilità, si userà un calcestruzzo caratterizzato da elevata lavorabilità, bleeding bassissimo, ottime resistenze meccaniche, elevata durabilità e basso ritiro: detto calcestruzzo verrà ottenuto aggiungendo ad un normale impasto di cemento, inerti ed acqua, un componente per calcestruzzo reoplastico, nella misura di  $1,5 \text{ cm}^3$  per newton di cemento (1,5 litri per quintale di cemento); dosaggi diversi sono possibili in relazione alle specifiche condizioni di lavoro.

Detto componente dovrà impartire al calcestruzzo le seguenti caratteristiche:

- 1) a parità di rapporto a/c dovrà produrre un aumento di slump di 18-20 cm. Questa caratteristica verrà determinata secondo il metodo UNI 7163-72, appendice E, partendo da un calcestruzzo avente slump iniziale di 2-3 cm;
- 2) per valori di slump da 20 a 25 cm dovrà presentare un bleeding (quantità di acqua essudata, UNI 7122-72) inferiore a  $0,05 \text{ cm}^3/\text{cm}^2$ ;
- 3) il valore dello slump dopo un'ora di trasporto in autobetoniera a temperatura ambiente non dovrà ridursi di più di 2 cm.

#### **Caratteristiche dei materiali: impermeabilizzanti**

Il calcestruzzo destinato a strutture che in relazione alle condizioni di esercizio debbano risultare impermeabili, dovrà:

- presentare a 7 giorni un coefficiente di permeabilità inferiore a  $10^{-9} \text{ cm/s}$ ;
- risultare di elevata lavorabilità, così da ottenere getti compatti e privi di porosità microscopica;
- presentare un bleeding estremamente modesto in modo da evitare la presenza di strati di calcestruzzo arricchiti di acqua e pertanto porosi e permeabili.



I requisiti di cui al punto precedente verranno ottenuti impiegando dei calcestruzzi caratterizzati da elevata lavorabilità (slump 20 cm), bleeding bassissimo, ottime resistenze meccaniche, elevata durabilità e basso ritiro, ottenuti aggiungendo ad un normale impasto di cemento un superfluidificante tale da conferire caratteristiche reoplastiche al calcestruzzo, con almeno 20 cm di slump (in termini di cono di Abrams), scorrevole ma al tempo stesso non segregabile ed avente lo stesso rapporto a/c di un calcestruzzo senza slump (2 cm) non additivato iniziale (caratteristica questa determinata secondo le UNI 7163-72, appendice E).

Il rapporto a/c deve essere 0,42-0,44 in modo tale da conferire una perfetta impermeabilità del getto (in corrispondenza di tale rapporto, parlando in termini di coefficiente di Darcy, questo deve essere dell'ordine di  $10^{-12}$ ; tale rapporto, come al punto precedente, deve permettere una messa in opera ottimale).

In termini di tempo di lavorabilità, il superfluidificante deve essere in grado di conferire al calcestruzzo una lavorabilità di 1 ora alla temperatura di 20°C; in termini di slump, dopo un'ora il valore dello slump non dovrà ridursi più del 50%.

Sempre a riguardo della impermeabilità il calcestruzzo dovrà presentare un bleeding (quantità d'acqua essudata, UNI 7122-72) inferiore a 0,05 cm<sup>3</sup>/cm<sup>2</sup> in modo da evitare la presenza di strati di calcestruzzo arricchiti d'acqua e pertanto porosi e permeabili.

### **Classificazione dei calcestruzzi**

Il calcestruzzo è classificato in base alla resistenza caratteristica cubica a 28 giorni di stagionatura come indicato nella tabella seguente: i dosaggi di cemento indicati a fianco della resistenza hanno valore di contenuto minimo accettabile. Pertanto l'Impresa non potrà in nessun caso dosare i calcestruzzi con quantità di cemento inferiore a quelli indicati.

La dimensione massima degli inerti è di 30 mm con eccezione di quelle strutture la cui minor dimensione sia uguale od inferiore a 15 cm, per le quali il diametro massimo degli inerti sarà di 15 mm.

Classe	Resistenza minima a 28 gg. (N/mm <sup>2</sup> )	Dosaggio cemento quantità min. (kN/m <sup>3</sup> )	Diametro max inerte grosso (mm)
A	30 (300 kgf/cm <sup>2</sup> )	3,0 (300 kgf/cm <sup>3</sup> )	20
B	25 (250 kgf/cm <sup>2</sup> )	2,5 (250 kgf/cm <sup>3</sup> )	20
C	20 (200 kgf/cm <sup>2</sup> )	2,0 (200 kgf/cm <sup>3</sup> )	30
D	15 (150 kgf/cm <sup>2</sup> )	1,5 (150 kgf/cm <sup>3</sup> )	30

La granulometria dell'impasto di calcestruzzo rispondente a quanto sopra richiamato dovrà essere preventivamente sottoposta all'approvazione dell'Ufficio di Direzione Lavori e studiata in modo tale da ottenere la resistenza di cui alla tabella sopra riportata.

Il rapporto acqua-cemento sarà specificatamente indicato negli elaborati progettuali oppure sarà oggetto di una serie di prove preventive che l'Impresa svolgerà sotto il controllo dell'Ufficio di Direzione Lavori.

I rapporti fissati dovranno essere strettamente rispettati durante tutti i lavori. Di regola il rapporto acqua-cemento non dovrà essere superiore a 0,55.

Lo slump approvato dall'Ufficio di Direzione Lavori sarà costantemente controllato durante il corso dei lavori e potrà variare a discrezione dell'Ufficio di Direzione Lavori per migliorare la qualità dei calcestruzzi.

### **Modalità esecutive: impianto di betonaggio**

L'impianto di betonaggio, salvo casi particolari e ad insindacabile giudizio dall'Ufficio di Direzione

Lavori, deve essere fatto con mezzi meccanici idonei e con l'impiego di impianti di betonaggio che abbiano in dotazione dispositivi di dosaggio e contatori, tali da garantire un accurato controllo della quantità dei componenti per come già specificato.

I componenti dell'impasto (cemento, inerti, acqua e additivi), debbono poter essere misurati a peso, od a volume per acqua ed additivi.

I dispositivi di misura del cemento, dell'acqua, degli additivi e delle varie classi degli inerti (sabbia fine, sabbia grossa, ghiaietto, ghiaia e ciottoli) debbono essere di tipo individuale. Solo quando approvato dall'Ufficio di Direzione Lavori i dispositivi di misura possono essere di tipo cumulativo (peso delle varie classi con successione addizionale).

I depositi degli inerti per gli impianti di betonaggio devono essere separati per ogni tipo di inerte.

#### Confezionamento del calcestruzzo

Il confezionamento dovrà essere eseguito con idonee modalità in modo da ottenere un impasto di consistenza omogenea e di buona lavorabilità.

Gli aggregati saranno introdotti nelle betoniere tutti contemporaneamente, l'acqua sarà introdotta in modo che il suo tempo di scarico sia completato entro il 25% del tempo di mescolamento.

Il tempo di mescolamento non sarà mai inferiore a 60" dal momento in cui tutti i materiali sono stati introdotti, per betoniere fino a 1 m<sup>3</sup>.

Per betoniere superiori si prolungherà il tempo di mescolamento di 15" per ogni mezzo m<sup>3</sup> addizionale.

La betoniera non dovrà essere caricata oltre la sua capacità nominale: in particolare, le betoniere dovranno essere accuratamente vuotate dopo ogni impasto ed il calcestruzzo dovrà essere trasportato direttamente al luogo di impiego e ivi posto in opera.

L'impasto con autobetoniere dovrà essere portato a termine alla velocità di rotazione ottimale per l'impasto.

#### **Modalità esecutive: trasporto del calcestruzzo**

Il trasporto del calcestruzzo fresco dall'impianto di betonaggio alla zona del getto deve avvenire mediante sistemi che evitino separazione e perdita di materiali e che assicurino un approvvigionamento continuo del calcestruzzo.

Detti sistemi devono essere approvati dall'Ufficio di Direzione Lavori.

Il trasporto del calcestruzzo mediante veicoli non provvisti di dispositivo di agitazione sarà permesso solo se il tempo tra l'impasto e la messa in opera non superi 25 minuti.

Per periodi di tempo più lunghi si dovrà provvedere al mescolamento continuo durante il trasporto.

La capacità dei veicoli dovrà essere uguale o un multiplo intero di quella della betoniera per evitare il frazionamento di impasti nella distribuzione.

Gli organi di scarico saranno tali da poter controllare la velocità e la quantità del getto; inoltre nelle fasi di scarico la massima altezza di caduta libera del getto ammessa sarà inferiore a 1,50 m.

Particolare cura sarà rivolta al controllo delle perdite di acqua per evaporazione durante il trasporto a mezzo di autobetoniere; a questo scopo si controllerà la consistenza o la plasticità del calcestruzzo con prelievi periodici a giudizio dall'Ufficio di Direzione Lavori.

Il calcestruzzo potrà essere trasportato anche mediante un impianto di pompaggio, il quale però deve essere sistemato in modo tale da assicurare un flusso regolare ed evitare l'intasamento dei tubi e la segregazione degli inerti.

La tubazione di adduzione dovrà essere piazzata in modo da evitare il più possibile l'ulteriore movimento del calcestruzzo.

Gli inconvenienti ed i ritardi che si verificassero nella messa a punto dell'impianto di pompaggio, anche dopo l'approvazione dall'Ufficio di Direzione Lavori, sono a carico dell'Impresa che ne resta responsabile a tutti gli effetti.

**Modalità esecutive: getto del calcestruzzo**

L'Impresa è tenuta ad informare l'Ufficio di Direzione Lavori dell'esecuzione dei getti e potrà procedere nell'operazione solo previa ispezione ed autorizzazione dell'Ufficio di Direzione Lavori ed in presenza di un rappresentante della stessa.

Inoltre dovrà provvedere a che tutta l'attrezzatura sia sufficiente ad assicurare una esecuzione di getto continua e senza interruzioni imputabili a ritardi di trasporto del calcestruzzo, ad insufficienza dei vibratori, a mano d'opera scarsa e male addestrata. In caso di lavoro notturno sarà particolarmente curata l'illuminazione, specie per il controllo del getto in casseforme strette e profonde.

L'impianto di illuminazione necessario sarà a carico dell'Impresa.

Tutte le superfici dentro cui dovrà essere versato il calcestruzzo dovranno essere asciutte, esenti da detriti, terra od altro materiale nocivo e saranno approvate previamente dall'Ufficio di Direzione Lavori.

**Modalità esecutive: temperatura di getto**

Non si dovrà procedere al getto del calcestruzzo qualora la sua temperatura sia superiore a +28°C oppure inferiore a +4°C.

Se la temperatura ambiente fosse inferiore a +4°C quella dell'impasto dovrà essere superiore ai +10°C.

Durante la stagione calda sarà permesso raffreddare convenientemente gli inerti e l'acqua mentre durante la stagione fredda si potranno riscaldare gli stessi fino ad una temperatura massima di +40°C e non oltre per evitare la falsa presa di getto. Gli accorgimenti tecnici usati a questo scopo devono essere approvati dalla Direzione Lavori.

Il costo relativo al raffreddamento o riscaldamento del calcestruzzo sarà completamente a carico dell'Impresa. In ogni caso è vietata l'esecuzione di getti all'aperto quando la temperatura ambiente sia inferiore a -10°C.

**Modalità esecutive: esecuzione del getto**

L'Impresa dovrà assicurarsi e provvedere affinché tutta l'attrezzatura sia sufficiente ad assicurare una esecuzione di getto continua e senza interruzioni imputabili a ritardi di trasporto od ad insufficienze di vibrazione e/o a mano d'opera scarsa o male addestrata.

Il calcestruzzo sarà gettato in strati di altezza non superiore a 50 cm; ogni strato sarà opportunamente vibrato, specialmente per strutture sottili.

L'Impresa non potrà eseguire getti in presenza di acqua, salvo esplicita autorizzazione dall'Ufficio di Direzione Lavori.

Qualora i getti debbano eseguirsi in presenza d'acqua, l'Impresa dovrà provvedere, a sua cura e spese, ad attuare adeguati sistemi di captazione delle acque e di drenaggio delle stesse, in modo da evitare il dilavamento dei calcestruzzi od il formarsi di pressioni dannose a tergo dei rivestimenti durante la presa.

Qualora si verificino interruzioni per cause impreviste, il getto sarà interrotto in zone in cui meglio convenga la formazione di un giunto di costruzione, d'accordo con l'Ufficio di Direzione Lavori. In nessun caso saranno ammessi ferri d'armatura in vista e rappezzi con intonaci, indice di deficiente esecuzione dei getti e di vibrazione.

**Modalità esecutive: vibrazione dei getti**

Il calcestruzzo sarà steso nelle casseforme e costipato con adatti vibratori ad immersione. Il tempo e gli intervalli di immersione dei vibratori nel getto saranno approvati dall'Ufficio di Direzione Lavori, in relazione al tipo di struttura e di calcestruzzo.

La vibrazione dovrà essere effettuata immergendo verticalmente il vibratore che dovrà penetrare in ogni punto per almeno 10 cm nella parte superiore dello strato gettato precedentemente, vibrandolo.

In linea di massima la durata di vibrazione per m<sup>3</sup> di calcestruzzo non sarà minore di 3 minuti.

In ogni caso la vibrazione dovrà essere interrotta prima di provocare la segregazione degli inerti e del cemento.

L'Impresa è tenuta a fornire in numero adeguato i vibratori adatti (7000 giri al minuto per tipi ad immersione; 8000 giri al minuto per tipi da applicare alla casseforme).

In particolare anche i getti in pareti sottili (spessore rustico 15 cm) dovranno essere vibrati salvo disposizioni contrarie dell'Ufficio di Direzione Lavori; le difficoltà di queste vibrazioni non potranno dar luogo, da parte dell'Impresa, a richieste di sovrapprezzi o giustificazioni per eventuali ritardi.

L'Impresa dovrà adottare cure particolari per i getti e la vibrazione dei calcestruzzi di strutture a contatto con i liquidi (come serbatoi, vasche, canalette, pozzetti, ecc.) in modo da garantire la impermeabilità degli stessi.

Al limite del possibile bisognerà evitare le riprese di getto.

#### **Modalità esecutive: giunti di costruzione nei getti**

Le posizioni dei giunti di costruzione e delle riprese di getto delle strutture in calcestruzzo semplice e armato, dovranno essere sottoposte alla preventiva approvazione dall'Ufficio di Direzione Lavori. In particolare è fatto esplicito obbligo che il getto di tutte le strutture orizzontali (per esempio platee, solettoni di fondazione, travi con relative solette) che per necessità strutturali debbono garantire un comportamento perfettamente monolitico siano prive di riprese.

In particolare potrà essere richiesto che il getto dei basamenti di macchine rotanti od alternative, sia eseguito senza soluzioni di continuità, in modo da evitare le riprese di getto, senza che per tale fatto alcun onere aggiuntivo venga richiesto da parte dell'Impresa.

Qualora l'interruzione del getto superi le 8 ore occorrerà, prima di versare lo strato successivo, scalpellare, sabbiare e lavare la superficie di ripresa e stendervi uno strato di 1-2 cm di malta formata dal medesimo impasto della classe di calcestruzzo del getto al quale saranno tolti gli inerti grossi.

#### **Modalità esecutive: giunti di dilatazione**

Tutti i giunti di dilatazione saranno eseguiti e localizzati come indicato nei disegni.

La superficie del calcestruzzo in corrispondenza dei giunti dovrà essere resa regolare in modo da mantenere un interspazio costante, uniforme e pulito per tutta l'estensione del giunto.

Eventuale materiale di riempimento sarà costituito da cartongesso bitumato e mastice di bitume o da altro materiale approvato dall'Ufficio di Direzione Lavori.

L'impermeabilità o tenuta dei giunti verrà ottenuta mediante nastri in PVC o gomma o lamierini di rame.

#### **Modalità esecutive: protezione del getto**

Dopo avvenuto il getto è necessario che il calcestruzzo sia mantenuto umido per almeno 8 giorni e protetto dall'azione del sole, del vento secco, dell'acqua e delle scosse meccaniche.

I metodi di protezione del getto che assicurino il mantenimento delle condizioni richieste per la stagionatura saranno di responsabilità dell'Impresa ma soggetti all'approvazione dell'Ufficio di

Direzione Lavori.

Per i getti di calcestruzzo da eseguirsi durante la stagione invernale, dovranno essere prese particolari precauzioni e disposizioni al fine di evitare gli effetti deleteri del gelo.

È escluso di norma l'impiego di prodotti antigelo da aggiungere agli impasti, mentre dovranno essere invece adottate le seguenti disposizioni:

- l'acqua di impasto dovrà essere riscaldata a +60°C con i mezzi ritenuti più idonei allo scopo;
- l'introduzione d'acqua a +60°C nelle betoniere assicurandosi d'altra parte che il cemento e gli inerti siano ad una temperatura superiore a 0°C e tenuto conto dei dosaggi, dovrà permettere di avere all'uscita un impasto ad una temperatura compresa fra +10°C-+15°C;
- nel caso di riscaldamento dell'acqua e degli inerti, questi non devono superare i +40°C sia per l'acqua sia per gli inerti;
- le temperature degli impasti dovranno essere misurate all'uscita delle betoniere, a mezzo di termometri.

Si potranno proteggere i getti, quando la temperatura scende al di sotto di -5°C, con coperture in teli impermeabili e riscaldatori a vapore o ad aria calda umidificata.

In questo caso sarà riconosciuto un prezzo di addizionale al calcestruzzo gettato.

#### **Modalità esecutive: finitura delle superfici del calcestruzzo**

Per quelle strutture in calcestruzzo che dovranno restare in vista o avranno funzioni idrauliche, dovranno essere particolarmente curate le proporzioni degli impasti e le modalità del getto.

Dovrà essere escluso un aumento del rapporto effettivo acqua-cemento oltre il valore di 0.45 e la lavorabilità necessaria deve raggiungersi con l'aggiunta di fluidificanti.

La posa in opera dovrà essere molto curata ed il getto dell'impasto nel cassero effettuato a piccoli quantitativi.

La vibratura dovrà essere ininterrotta per tutta la durata del getto.

In particolare dovrà essere curato il distanziamento della armatura in ferro dal fondo delle casseforme.

In relazione alla finitura superficiale dei getti si adotteranno 4 classi caratteristiche di valutazione realizzate sulla base delle indicazioni dei disegni.

Gli eventuali lavori da eseguire al fine di ottenere la rispondenza delle finiture superficiali al grado richiesto dai disegni saranno realizzati per mezzo di mano d'opera specializzata.

Tutte le irregolarità superficiali continue saranno rilevate con righello di 1,50 m. Tutti i difetti riscontrati verranno eliminati non appena disarmate le casseforme, dopo l'ispezione dell'Ufficio di Direzione Lavori.

La definizione di ciascuna classe di finitura è la seguente:

- F1, si applica alle superfici che saranno ricoperte con terra o materiale di riempimento ed avrà le seguenti caratteristiche: irregolarità superficiali 2,5 cm;
- F2, si applica alle superfici non sempre esposte alla vista e che non richiedano una finitura maggiore, ed alle superfici che sono destinate ad essere intonacate: irregolarità superficiali brusche 1 cm; irregolarità superficiali continue 1,5 cm;
- F3, si applica alle superfici destinate a rimanere esposte alla vista o a contatto con liquidi in movimento: irregolarità superficiali brusche 0,5 cm; irregolarità superficiali continue 1,0 cm;
- F4, si applica alle superfici che richiedono particolare precisione, alle facce degli elementi prefabbricati, piattaforme di supporto di macchinari ed opere idrauliche: irregolarità superficiali brusche e continue 0,2 cm.

Si tenga presente che i calcestruzzi per i quali è richiesta la finitura F3 devono avere dosaggio di cemento non inferiore a  $3 \text{ kN/m}^3$  ( $300 \text{ kgf/m}^3$ ).

È facoltà dell'Ufficio di Direzione Lavori esigere, soprattutto per le finiture F3 ed F4, campionature sul posto onde poter definire le caratteristiche più opportune delle casseforme, il sistema di disarmo, la troncatura e sfilaggio dei tiranti metallici d'ancoraggio ecc. per realizzare il grado di finitura richiesto.

Salvo riserva di accettazione da parte dell'Ufficio di Direzione Lavori, l'Impresa eseguirà a sue spese quei lavori di sistemazione delle superfici che si rendessero necessari per difetti od irregolarità maggiori di quelli ammessi per ogni grado di finitura.

In particolare per quelle strutture che richiedano gradi di finitura F3 ed F4 si dovrà ricorrere a sgrossatura con mola elettrica, stuccatura e successiva smerigliatura con mola delle superfici.

#### **Modalità esecutive: inserti a tenuta nei calcestruzzi**

Tutti gli inserti, come tubi, profilati metallici, ecc., che attraversano strutture di calcestruzzo contenenti liquami, dovranno essere posti in opera nei punti precisi indicati sui disegni e con sistemi tali da impedire perdite o filtrazioni dei liquami nel contatto calcestruzzo-inerti.

Pertanto potranno essere permessi giunti o alette metalliche che garantiscano la tenuta e resistano alla pressione del liquame nonché l'uso di malta sigillante a tenuta idraulica.

La fornitura e la posa di tali accorgimenti saranno a carico dell'Impresa.

#### **Modalità esecutive: prove di accettazione e controllo**

Il prelievo di campioni, le dimensioni e la stagionatura dei provini per la resistenza a compressione dei vari calcestruzzi dovranno essere costantemente controllati secondo le Norme UNI n.6126-67; 6127-67; 6130-67; 6132-67 per ogni classe di calcestruzzo.

I provini saranno confezionati a cura dell'Impresa ed inviati ai Laboratori Italiani ufficialmente autorizzati e stabiliti dall'Ufficio di Direzione Lavori, a cura e spese della Stazione Appaltante.

Pertanto l'Impresa dovrà disporre di materiale adeguato e di ambienti e personale adatto per eseguire le relative operazioni.

Il prelievo dei campioni sarà effettuato nel rispetto delle direttive di cui al D.M. 14.01.2008 ed in ogni caso con la frequenza di almeno una serie di provini per ogni struttura principale per ogni tipo di calcestruzzo, con facoltà dell'Ufficio di Direzione Lavori di richiedere per strutture particolarmente importanti, a suo insindacabile giudizio, prelievi addizionali, sempre restando a carico dell'Impresa tutte le spese relative.

Ogni prelievo sarà costituito da 6 provini di cui 4 saranno provati a 28 gg. e due a 7 gg.. La media dei 3 risultati migliori delle 4 prove a rottura a 28 gg. dei cubetti determinerà la resistenza dei calcestruzzi.

La prova di resa volumetrica dell'impasto verrà eseguita attraverso il peso di volume del conglomerato eseguita con il metodo UNI 6394-68 ed il peso totale dell'impasto.

Per eventuali prove che l'Ufficio di Direzione Lavori volesse eseguire sopra gli impianti od i calcestruzzi in opera, l'Impresa è tenuta a fornire tutta l'assistenza del caso.

#### **Casseforme: materiali**

Le casseforme per i getti di calcestruzzo dovranno essere costruite con pannelli metallici o tavole sufficientemente robuste, ben collegate fra loro e controventate ad evitare spancamenti e distacchi delle stesse durante le vibrazioni del getto.

Sono previsti due tipi:

- a) casseforme per getti da intonacare o contro terra e comunque non soggetti a particolari esigenze estetiche. Potranno essere in tavolame comune, purché ben diritto ed accuratamente connesso, o metalliche;
- b) casseforme per getti da lasciare in vista o a contatto con le acque. Dovranno essere metalliche od in tavolame accuratamente piallato o stuccato a gesso o in compensato, così da dare luogo a superfici particolarmente lisce ed uniformi.

Le tavole dovranno avere di regola dimensioni uguali fra loro e saranno poste in opera a giunti sfalsati.

Quando indicato dai disegni esecutivi, gli spigoli verticali e orizzontali dovranno essere smussati ed arrotondati.

L'arrotondamento suddetto si realizzerà con opportuni listelli disposti nelle casseforme.

In particolare dovrà essere curata la tenuta d'acqua dei casseri al fine di evitare fuoriuscita della boiaccia di cemento e conseguente dilavamento dell'impasto, in corrispondenza delle fessure, soprattutto negli spigoli orizzontali e verticali.

Tale tenuta sarà realizzata, oltre che con l'adozione dei listelli triangolari di smusso, mediante accurata stuccatura e con rabboccamento esterno perimetrale di malta povera, specie nei punti di ripresa a spicco dei pilastri da solette o strutture già eseguite.

#### **Casseforme: modalità esecutive**

Al momento del getto del calcestruzzo la superficie interna delle casseforme dovrà essere esente da qualsiasi incrostazione di malta, boiaccia od altra sostanza estranea.

Prima della posa delle casseforme, le superfici delle casseforme stesse che verranno in contatto con il calcestruzzo, dovranno essere lubrificate con olio di paraffina raffinato in modo da migliorare lo stacco delle casseforme dalle strutture durante il disarmo.

Non sarà permesso l'uso di tali prodotti disarmanti quando le casseforme siano già montate per il getto.

Il disarmo delle casseforme sarà effettuato solo quando il calcestruzzo avrà raggiunto una resistenza sufficiente a sopportare le tensioni cui sarà sottoposto durante e dopo il disarmo stesso.

In ogni caso non si potrà procedere al disarmo senza previa autorizzazione dell'Ufficio di Direzione Lavori.

Potrà inoltre essere necessario che, in casi particolari, le casseforme, con relativi puntelli e sbadacchiature, vengano mantenute in opera oltre il necessario, su specifica richiesta dell'Ufficio di Direzione Lavori.

#### **Ferro d'armatura: caratteristiche dei materiali**

Il ferro tondo di armatura sarà fornito dall'Impresa e verrà posto in opera in base ai disegni di dettaglio e approvati dall'Ufficio di Direzione Lavori.

Si useranno barre ad aderenza migliorata del tipo FeB44k controllate in stabilimento.

Gli acciai per calcestruzzi armati dovranno corrispondere alle "Norme Tecniche per le Costruzioni" del D.M. 14.01.2008.

#### **Ferro d'armatura: modalità esecutive**

L'Impresa provvederà all'esecuzione dei piani di dettaglio delle armature (contenenti le liste dei ferri con le quantità di peso corrispondenti alle diverse posizioni) in base ai piani di progetto.

L'Ufficio di Direzione Lavori potrà apportare modifiche alle armature di progetto. In questa eventualità l'Impresa non potrà richiedere alcun compenso speciale oltre a quanto spettantegli in base all'applicazione del prezzo di contratto per le quantità di ferri impiegati.

Le armature dovranno essere fissate nelle casseforme nella loro posizione finale (per mezzo di piastrine distanziatrici in cemento o dispositivi analoghi) e legate con filo di ferro strettamente una all'altra in modo da formare una gabbia rigida.

Le sbarre dovranno essere pulite dalla ruggine e dai residui di tinta o di oli che ne possano pregiudicare la aderenza.

Le saldature saranno ammesse solo se consentite caso per caso dall'Ufficio di Direzione Lavori e saranno realizzate in tal caso per sovrapposizione. Delle unioni per saldatura verranno eseguite verifiche periodiche da parte dell'Ufficio di Direzione Lavori, tutte a spese dell'Impresa.

In ogni caso, in corrispondenza di superfici di calcestruzzo a contatto con i liquami, il ricoprimento dei ferri non dovrà essere inferiore ai 3 cm dal perimetro esterno delle barre di armatura.

### **Ferro d'armatura: prove di accettazione e controllo**

L'Ufficio di Direzione Lavori si riserva il diritto di interrompere i getti e di far demolire, a cura e spese dell'Impresa, le parti eseguite qualora non fossero verificate le condizioni di cui sopra.

L'Impresa, per ogni carico di ferro di armatura che dovrà essere utilizzato nell'opera o nell'impianto, dovrà fornire anche un certificato del fabbricante del ferro che attesti la qualità e la idoneità del ferro secondo la normativa sopra richiamata.

In ogni caso l'Ufficio di Direzione Lavori richiederà prove sui ferri (D.M. 14.01.2008); resta stabilito che il ferro che non raggiunga le caratteristiche richieste non verrà impiegato nelle opere e dovrà essere allontanato dal cantiere. Tutti gli oneri derivanti all'Impresa, per certificati e prove di cui sopra, sono a suo carico.

## **ART 93. FONDAZIONI IN MISTO GRANULARE STABILIZZATO PER IL RIPRISTINO DELLA SOMMITÀ ARGINALE**

### **Generalità**

Per il ripristino della sommità arginale è prevista la messa in opera di uno strato di misto granulare stabilizzato. Tale strato è costituito da una miscela di materiali granulari (misto granulare) stabilizzati per granulometria con l'aggiunta o meno di legante naturale, il quale è costituito da terra passante al setaccio 0,4 UNI.

L'aggregato potrà essere costituito da ghiaie, detriti di cava, frantumato, scorie od anche altro materiale; potrà essere: materiale reperito in sito, entro o fuori cantiere, oppure come miscela di materiali avente provenienze diverse, in proporzioni stabilite attraverso una indagine preliminare di laboratorio e di cantiere.

La stesa del materiale avverrà in strati successivi, ciascuno dei quali non dovrà mai avere uno spessore finito superiore a cm 20 e non inferiore a cm 10.

### **Caratteristiche dei materiali**

Il materiale in opera, dopo l'eventuale correzione e miscelazione, dovrà rispondere alle caratteristiche seguenti:

- 1) l'aggregato non dovrà avere dimensioni superiori a 71 mm, né forma appiattita, allungata o lenticolare;
- 2) granulometria compresa nel seguente fuso e avente andamento continuo e uniforme praticamente concorde a quello delle curve limiti:

Serie crivelli e setacci UNI	Miscela passante % totale in peso
Crivello 71	100
Crivello 40	75 ÷ 100
Crivello 25	60 ÷ 87
Crivello 10	35 ÷ 67



Crivello 5	25 ÷ 55
Setaccio 2,000	15 ÷ 40
Setaccio 0,400	7 ÷ 22
Setaccio 0,075	2 ÷ 10

- 3) rapporto tra il passante al setaccio 0,075 ed il passante 0,4 inferiore a 2/3;
- 4) perdita in peso alla prova Los Angeles eseguita sulle singole pezzature inferiore al 30%;
- 5) Il passante al setaccio n° 4 ASTM dovrà soddisfare i seguenti requisiti:
- IP=NP;
  - Per situazioni in cui  $0 < IP < 6$  deve effettuarsi la prova dell'equivalente in sabbia di cui al punto 6;
  - Nel caso in cui l'E.S. è compreso tra 25 e 35 l'Ufficio di Direzione Lavori richiederà la verifica dell'indice di portanza-CBR saturo di cui al punto 7, questo anche se la miscela dovesse contenere più del 60% in peso di elementi frantumati.;
- 6) equivalente in sabbia misurato sulla frazione passante al setaccio 4 ASTM, compreso tra 25 e 65. Tale controllo dovrà anche essere eseguito per materiale prelevato dopo costipamento. Il limite superiore dell'equivalente in sabbia (65) potrà essere variato dalla Direzione Lavori in funzione delle provenienze e delle caratteristiche del materiale. Per tutti i materiali aventi equivalente in sabbia compreso tra 25 e 35, l'Ufficio di Direzione Lavori richiederà in ogni caso (anche se la miscela contiene più del 60% in peso di elementi frantumati) la verifica dell'indice di portanza CBR di cui al successivo comma 6;
- 7) indice di portanza CBR dopo 4 giorni di imbibizione in acqua (eseguito sul materiale passante al crivello 25) non minore di 50. è inoltre richiesto che tale condizione sia verificata per un intervallo di +2% rispetto all'umidità ottima di costipamento.
- Se le miscele contengono oltre il 60% in peso di elementi frantumati a spigoli vivi, l'accettazione avverrà sulla base delle sole caratteristiche indicate ai precedenti commi 1), 2), 4), 5), salvo nel caso citato al comma 5) in cui la miscela abbia un equivalente in sabbia compreso tra 25 e 35.

### Modalità esecutive

Il piano di posa dello strato dovrà avere le quote, la sagoma ed i requisiti di compattezza prescritti ed essere ripulito da materiale estraneo.

Il materiale verrà steso in strati di spessore finito non superiore a 20 cm e non inferiore a 10 cm, e dovrà presentarsi, dopo costipato, uniformemente miscelato in modo da non presentare segregazione dei suoi componenti.

L'eventuale aggiunta di acqua, per raggiungere l'umidità prescritta in funzione delle densità, è da effettuarsi mediante dispositivi spruzzatori.

A questo proposito si precisa che tutte le operazioni anzidette non devono essere eseguite quando le condizioni ambientali (pioggia, neve, gelo) siano tali da danneggiare la qualità dello strato stabilizzato. Verificandosi comunque eccesso di umidità, o danni dovuti al gelo, lo strato compromesso dovrà essere rimosso e ricostituito a cura e spese dall'Impresa.

Il materiale pronto per il costipamento dovrà presentare in ogni punto la prescritta granulometria.

Per il costipamento e la rifinitura verranno impiegati rulli vibranti o vibranti gommati, tutti semoventi. L'idoneità dei rulli e le modalità di costipamento verranno, per ogni cantiere, determinate dall'Ufficio di Direzione Lavori con una prova sperimentale, usando le miscele messe a punto per quel cantiere (prove di costipamento).

Il costipamento di ogni strato dovrà essere eseguito sino ad ottenere una densità in sito non inferiore al 95% della densità massima fornita dalla prova AASHO modificata.

La superficie finita non dovrà scostarsi dalla sagoma di progetto di oltre 1 cm, controllato a mezzo di un regolo di m 4,50 di lunghezza e disposto secondo due direzioni ortogonali.

Lo spessore dovrà essere quello prescritto, con una tolleranza in più o in meno del 5%, purché questa differenza si presenti solo saltuariamente.

### **Prove di accettazione e controllo**

Prima dell'inizio dei lavori, l'Impresa dovrà presentare all'Ufficio di Direzione Lavori certificati di laboratorio effettuate su campioni di materiale che dimostrino la rispondenza alle caratteristiche sopra descritte. Contemporaneamente l'Impresa dovrà indicare, per iscritto, le fonti di approvvigionamento, il tipo di lavorazione che intende adottare, il tipo e la consistenza dell'attrezzatura di cantiere che verrà impiegata.

I requisiti di accettazione verranno poi accertati con controlli dall'Ufficio di Direzione Lavori in corso d'opera, prelevando il materiale in sito già miscelato, prima e dopo effettuato il costipamento.

## **ART 94. IDROSEMINA**

### **Caratteristiche dei materiali**

Per il seme l'Impresa è libera di approvvigionarsi dalle ditte specializzate di sua fiducia; dovrà però dichiarare il valore effettivo o titolo della semente, oppure separatamente il grado di purezza ed il valore germinativo.

L'Impresa dovrà fornire sementi selezionate e rispondenti esattamente a genere, specie e varietà richieste, sempre nelle confezioni originali sigillate e munite di certificato di identità ed autenticità con l'indicazione del grado di purezza e di germinabilità e della data di confezionamento e di scadenza stabiliti dalle leggi vigenti sulla certificazione E.N.S.E. (Ente Nazionale Sementi Elette)

Qualora il valore reale del seme fosse di grado inferiore a quello riportato dalle tavole della Marchettano, l'Impresa sarà tenuta ad aumentare proporzionalmente la quantità di seme da impiegare per unità di superficie.

L'Ufficio di Direzione Lavori, a suo giudizio insindacabile, potrà rifiutare partite di seme con valore reale inferiore al 20% rispetto a quello riportato dalle tavole della Marchettano nella colonna "buona semente" e l'Impresa dovrà sostituirle con altre che rispondano ai requisiti voluti.

### **Modalità esecutive**

A parziale modifica di quanto prescritto in precedenza per le concimazioni, all'atto della semina l'Impresa dovrà effettuare la somministrazione dei concimi fosfatici o potassici, nei quantitativi sopra indicati.

I concimi azotati invece dovranno venire somministrati a germinazione già avvenuta.

Prima della semina, e dopo lo spandimento dei concimi, il terreno dovrà venire erpicato con rastrello a mano per favorire l'interramento del concime.

Il quantitativo di seme da impiegarsi per ettaro di superficie di scarpate è prescritto in 0,12 N (120 kgf). I miscugli di sementi, da impiegarsi nei vari tratti da inerbire, risultano dalla tabella che segue.

In particolare, i vari miscugli riportati nella tabella saranno impiegati nei diversi terreni a seconda delle caratteristiche degli stessi e precisamente:

- miscuglio n.1: in terreni di natura calcarea, piuttosto sciolti, anche con scheletro grossolano;
- miscuglio n.2: in terreni di medio impasto, tendenti al leggero, fertili;
- miscuglio n.3: in terreni di medio impasto, argillo-silicei, fertili;
- miscuglio n.4: in terreni pesanti, argillosi, piuttosto freschi;
- miscuglio n.5: in terreni di medio impasto, in clima caldo e secco.

## CAPITOLATO SPECIALE D'APPALTO

“Lavori per la messa in sicurezza idraulica dell’abitato di Bovolenta (PD)”

<i>Tipo di miscuglio</i>					
Specie (N/m <sup>2</sup> )	1°	2°	3°	4°	5°
Lolium italicum					
o Lolium perenne	-	0,023	0,014	0,030	-
Arrhenatherum elatius	0,030	-	-	-	0,020
Dactylis glomerata	0,003	0,025	0,014	0,012	-
Trisetum flavescens	0,007	0,005	0,003	-	-
Festuca pratensis	-	-	0,028	0,020	-
Festuca rubra	0,010	0,007	0,009	0,006	-
Festuca Ovina	-	-	-	-	0,006
Festuca heterophilla	-	-	-	-	0,009
Phleum pratense	-	0,007	0,007	0,012	-
Alopecurus pratensis	-	0,012	0,011	0,016	-
Cynosurus cristanus	-	-	-	-	0,003
Poa pratensis	0,003	0,023	0,018	0,004	0,002
Agrostis alba	-	0,006	0,004	0,004	-
Anthoxanthum odoratum	-	-	-	-	1,000
Bromus erectus	-	-	-	-	0,015
Bromus inermis	0,040	-	-	-	0,012
Trifolium pratense	0,008	0,005	0,006	0,004	-
Trifolium repens	-	0,007	0,004	-	-
Trifolium hybridum	-	-	-	0,006	-
Medicago lupulina	0,003	-	-	-	0,006
Onobrychis sativa	-	-	-	-	0,010
Anthyllis vulneraria	0,010	-	-	-	0,003
Lotus corniculatus	0,006	-	0,002	0,006	0,003
Sommano: (N)	0,120	0,120	0,120	0,120	0,120

<i>Tipo di miscuglio</i>					
Specie (kgf/ha)	1°	2°	3°	4°	5°
Lolium italicum					
o Lolium perenne	-	23	14	30	-
Arrhenatherum elatius	30	-	-	-	20
Dactylis glomerata	3	25	14	12	-
Trisetum flavescens	7	5	3	-	-
Festuca pratensis	-	-	28	20	-
Festuca rubra	10	7	9	6	-
Festuca Ovina	-	-	-	-	6
Festuca heterophilla	-	-	-	-	9
Phleum pratense	-	7	7	12	-
Alopecurus pratensis	-	12	11	16	-
Cynosurus cristanus	-	-	-	-	3
Poa pratensis	3	23	18	4	2
Agrostis alba	-	6	4	4	-
Anthoxanthum odoratum	-	-	-	-	1
Bromus erectus	-	-	-	-	15
Bromus inermis	40	-	-	-	12
Trifolium pratense	8	5	6	4	-
Trifolium repens	-	7	4	-	-
Trifolium hybridum	-	-	-	6	-
Medicago lupulina	3	-	-	-	6

## CAPITOLATO SPECIALE D'APPALTO

“Lavori per la messa in sicurezza idraulica dell’abitato di Bovolenta (PD)”

Onobrychis sativa	-	-	-	-	10
Anthyllis vulneraria	10	-	-	-	3
Lotus corniculatus	6	-	2	6	3
Sommano: (kgf)	120	120	120	120	120

Prima dell'esecuzione dei lavori di inerbimento, da parte dell'Ufficio di Direzione Lavori sarà consegnato all'Impresa un ordine di servizio, nel quale sarà indicato il tipo di miscuglio da impiegarsi nei singoli tratti da inerbire.

Ogni variazione nella composizione dei miscugli dovrà essere ordinata per iscritto dall'Ufficio di Direzione Lavori.

Prima dello spandimento del seme, l'Impresa è tenuta a darne tempestivo avviso all'Ufficio di Direzione Lavori, affinché questa possa effettuare l'eventuale prelevamento di campioni e possa controllare la quantità e i metodi di lavoro.

L'Impresa è libera di effettuare le operazioni di semina in qualsiasi stagione, restando a suo carico le eventuali operazioni di risemina nel caso che la germinazione non avvenisse in modo regolare ed uniforme. La semina dovrà venire effettuata a spaglio a più passate per gruppi di semi di volume e peso quasi uguali, mescolati fra loro, e ciascun miscuglio dovrà risultare il più possibile omogeneo.

Lo spandimento del seme dovrà effettuarsi sempre in giornate senza vento.

La ricopertura del seme dovrà essere fatta mediante rastrelli a mano e con erpice a sacco. Dopo la semina il terreno dovrà venire battuto col rovescio della pala, in sostituzione della normale operazione di rullatura. Analoga operazione sarà effettuata a germinazione avvenuta.

Le scarpate in rilievo o in scavo potranno venire sistemate mediante una semina eseguita con particolare attrezzatura a spruzzo, secondo le prescrizioni dell'Ufficio di Direzione Lavori e dove questa, a suo giudizio insindacabile, lo riterrà opportuno. La miscela da irrorare mediante idroseminatrici sarà composta da un miscuglio di sementi, concime organico, collanti e sostanze miglioratrici del terreno. Saranno impiegati gli stessi quantitativi di sementi e di concime sopra riportati, mentre i collanti dovranno essere in quantità sufficiente per ottenere l'aderenza dei semi e del concime alle pendici delle scarpate.

Dopo eseguito l'impianto, e fino ad intervenuto favorevole collaudo definitivo delle opere, l'Impresa è tenuta ad effettuare tutte le cure colturali che di volta in volta si renderanno necessarie, come sostituzione di fallanze, potature, diserbi, sarchiature, concimazioni in copertura, sfalci, trattamenti antiparassitari, ecc., nel numero e con le modalità richiesti per ottenere le scarpate completamente rivestite dal manto vegetale.

Dal momento della consegna l'Impresa dovrà effettuare gli sfalci periodici dell'erba esistente sulle aree da impiantare e sulle aree rivestite con zolle di prato. L'operazione dovrà essere fatta ogni qual volta l'erba stessa abbia raggiunto un'altezza media di cm 35.

L'erba sfalciata dovrà venire prontamente raccolta da parte dell'Impresa e allontanata entro 24 ore dallo sfalcio, con divieto di formazione di cumuli da caricare.

La raccolta ed il trasporto dell'erba e del fieno dovranno essere eseguiti con la massima cura, evitando la dispersione e pertanto ogni automezzo dovrà avere il carico ben sistemato e dovrà essere munito di reti di protezione del carico stesso.

È compreso nelle cure colturali anche l'eventuale annacquamento di soccorso delle piantine in fase di attecchimento, e pertanto nessun compenso speciale, anche per provvista e trasporto di acqua, potrà per tale operazione essere richiesto dall'Impresa, oltre quanto previsto nei prezzi di Elenco.

### **Prove di accettazione e controllo**

Prima dell'esecuzione dei lavori l'Ufficio di Direzione Lavori controllerà la corrispondenza dei

materiali a quanto prescritto in precedenza mediante prelievo di campioni. Durante l'esecuzione dei lavori controllerà altresì la correttezza dei metodi di lavoro.

L'Impresa, peraltro, deve garantire, indipendentemente dai materiali forniti e dal periodo delle lavorazioni, il completo attecchimento delle coltri erbose, che dovranno risultare prive di alcun tipo di vegetazione infestante o comunque diverso da quanto seminato. Qualora, in sede di collaudo, tali condizioni non dovesse verificarsi, l'Impresa, a sua cura e spese, è obbligata a ripetere tutte le operazioni necessarie per ottenere le prescrizioni di cui sopra.

## **ART 95. OPERE DI PROTEZIONE SPONDALE IN MASSI NATURALI O ARTIFICIALI**

### **Generalità**

Le opere di protezione realizzate in massi sono caratterizzate da una berma di fondazione e da una mantellata di rivestimento della sponda. La berma sarà realizzata in maniera differente a seconda che il corso d'acqua presenti livelli d'acqua permanenti o sia interessato da periodi di asciutta. La mantellata dovrà essere sistemata faccia a vista, intasata con terreno vegetale e opportunamente seminata.

### **Caratteristiche dei materiali**

I massi naturali utilizzati per la costruzione dell'opera dovranno corrispondere ai requisiti essenziali di compattezza, omogeneità e durabilità; dovranno inoltre essere esenti da giunti, fratture e piani di sfalsamento e rispettare i seguenti limiti:

- massa volumica:  $\geq 24 \text{ kN/m}^3$  (2400 kgf/m<sup>3</sup>)
- resistenza alla compressione:  $\geq 80 \text{ MPa}$  (800 kgf/cm<sup>2</sup>)
- coefficiente di usura:  $\leq 1,5 \text{ mm}$
- coefficiente di imbibizione:  $\leq 5\%$
- gelività: il materiale deve risultare non gelivo

I massi naturali saranno di peso non inferiore a quanto prescritto negli elaborati di progetto, non dovranno presentare notevoli differenze nelle tre dimensioni e dovranno risultare a spigolo vivo e squadriati.

### **Modalità esecutive**

I massi da impiegare dovranno essere approvvigionati a piè d'opera lungo il fronte del lavoro; la ripresa ed il trasporto del materiale al luogo di impiego dovranno essere fatti senza arrecare alcun danno alle sponde. Il materiale dovrà essere accostato con l'utilizzo di tavoloni o scivoloni, in grado di proteggere le opere idrauliche: è tassativamente vietato il rotolamento dei massi lungo le sponde.

Per lavori eseguiti in assenza di acqua, in corsi d'acqua soggetti ad asciutta, oppure, in condizioni di magra, con livelli d'acqua inferiori a 0,50 m, la berma sarà realizzata entro uno scavo di fondazione di forma prossima a quella trapezia.

I massi dovranno essere collocati in opera uno alla volta, in maniera che risultino stabili e non oscillanti e in modo che la tenuta della berma nella posizione più lontana dalla sponda sia assicurata da un masso di grosse dimensioni.

Se i lavori andranno eseguiti sotto il pelo dell'acqua, i massi saranno collocati alla rinfusa in uno scavo di fondazione delle dimensioni prescritte, verificando comunque la stabilità dell'opera.

La mantellata andrà realizzata a partire dal piede e procedendo verso l'alto. Le scarpate dovranno essere previamente sagomate e rifilate alla pendenza e alle quote prescritte per il necessario spessore al di sotto del profilo da realizzare a rivestimento eseguito.

Ciascun elemento dovrà essere posato in modo che la giacitura risulti stabile e non oscillante, indipendentemente dalla posa in opera degli elementi adiacenti; i giunti dovranno risultare

sfalsati sia in senso longitudinale che in senso trasversale e dovranno essere tali da assicurare lo stretto contatto degli elementi fra loro senza ricorrere all'impiego di scaglie o frammenti.

Gli elementi costituenti i cigli di banchine saranno accuratamente scelti ed opportunamente lavorati, al fine di ottenere una esatta profilatura dei cigli.

Dovrà essere particolarmente curata la sistemazione faccia a vista del paramento lato fiume, in modo da fargli assumere l'aspetto di un mosaico grezzo, con assenza di grandi vuoti o soluzioni di continuità.

Se prescritto, le mantellate saranno intasate con terreno vegetale ed opportunamente seminate fino ad attecchimento della coltre erbosa.

### **Prove di accettazione e controllo**

Prima di essere posto in opera, il materiale costituente la difesa dovrà essere accettato dall'Ufficio di Direzione Lavori che provvederà per ogni controllo a redigere un apposito verbale. Dovrà essere eseguito almeno un controllo di accettazione per ogni duemila metri cubi di materiale lapideo da utilizzare: l'esito di tale controllo sarà vincolante per l'accettazione della partita relativa al suddetto tratto di opera.

L'Impresa dovrà inoltre attestare, mediante idonei certificati a data non anteriore ad un anno, le caratteristiche del materiale. Tali certificati potranno altresì valere come attestazioni temporanee sostitutive nelle more dell'esecuzione delle prove di durata sui campioni prelevati.

Il controllo consisterà nella individuazione da parte dall'Ufficio di Direzione Lavori, a suo insindacabile giudizio, di almeno dieci massi che dovranno essere singolarmente pesati.

La partita non verrà accettata se il peso di un solo masso verificato risulterà inferiore al peso minimo previsto in progetto.

Se la verifica avrà invece esito positivo, si procederà al prelievo di campioni da inviare ad un laboratorio ufficiale per l'esecuzione delle prove relative alla determinazione delle caratteristiche fisiche e meccaniche del materiale da porre in opera.

Le prove relative alla determinazione delle caratteristiche fisiche dei massi naturali (determinazione del peso specifico, del coefficiente di imbibizione e della gelività) saranno effettuate, a carico dell'Impresa, seguendo quanto riportato al Capo II delle "Norme per l'accettazione delle pietre naturali da costruzione" di cui al R.D. 16 novembre 1939, n.2232; per le prove di resistenza meccanica (resistenza alla compressione e all'usura per attrito radente), si farà riferimento al Capo III della stessa normativa.

L'Impresa dovrà consegnare alla Direzione Lavori i certificati del laboratorio ufficiale relativi alle prove sopra indicate, che dovranno dimostrare il rispetto dei limiti imposti dal Capitolato. Se i risultati delle misure o delle prove di laboratorio non rispetteranno i limiti prescritti, il materiale, per la quantità sotto controllo, verrà scartato con totale onere a carico dell'Impresa.

Tutti gli oneri derivanti dalla necessità di eseguire le prove di accettazione saranno a carico dell'Impresa.

I risultati delle suddette prove dovranno essere consegnati all'Ufficio di Direzione Lavori prima della messa in opera dei massi. Qualora i risultati delle prove fossero negativi, l'intera partita controllata sarà scartata con totale onere a carico dell'Impresa. La presenza di tutte le certificazioni previste nel presente paragrafo risulterà vincolante ai fini della collaudabilità dell'opera.

## **ART 96. PALANCOLATO METALLICO**

### **Generalità**

Le palancole metalliche impiegate dovranno avere le caratteristiche di resistenza, peso,

dimensioni e lunghezza specificate negli elaborati di progetto.

### Caratteristiche delle palancole in acciaio

L’Impresa dovrà fornire tutti i certificati sui materiali e sulle prove come richiesto dalla Norma EN 10204 e specificato in questo articolo.

L’Impresa consegnerà anche alla Direzione Lavori il suo piano di fornitura e stoccaggio, con un documento scritto che descriverà le fasi relative e, se necessario, accompagnerà con grafici questa relazione.

Essa sarà consegnata almeno 14 giorni prima della data prevista per la consegna delle palancole, al fine di consentirne la revisione da parte della Direzione Lavori e l’approvazione, senza causare ritardi ai tempi di cantiere previsti.

### Tipo di acciaio

Le palancole in acciaio saranno laminate a caldo, di acciaio minimo tipo S240GP secondo EN 10248. La qualità dell’acciaio dovrà essere verificata mediante una prova di rottura realizzata su un provino tratto dalla partita di acciaio fornita secondo quanto previsto dalla norma EN 10204 – EN 10248.

### Caratteristiche meccaniche e proprietà tecnologiche

Qualità dell’acciaio	Resistenza minima a rottura $R_m$ (N/mm <sup>2</sup> )	Resistenza minima a snervamento $R_y$ (N/mm <sup>2</sup> )	Allungamento percentuale a rottura per una lunghezza di misurazione $L_0 = 5,65 \times \sqrt{S_0}$
S240GP	340	240	26

### Tolleranze per le palancole metalliche secondo EN 10248 – parte 2<sup>^</sup>

Le tolleranze con le quali le palancole metalliche devono essere prodotte sono date nelle tabelle seguenti:

- Larghezza palancole singole  $\pm 2\%$
- Larghezza palancole accoppiate  $\pm 3,5\%$
- Spessore della sezione per spessori  $< 8,5$  mm  $\pm 0,5$  mm
- Spessore della sezione per spessori  $> 8,5$  mm  $\pm 6\%$
- Peso  $\pm 5\%$
- Lunghezza  $\pm 200$  mm
- Precisione nell’ortogonalità del taglio Asse x-x  $\pm 2\%$
- Precisione nell’ortogonalità del taglio Asse y-y  $\pm 2\%$
- Scartamento della linea retta  $\pm 0,2\%$  della lunghezza
- Spessore della sezione (h)  $h < 200$  mm  $\pm 4$  mm
- Spessore della sezione (h)  $h > 200$  mm  $\pm 5$  mm

Tolleranze sui ganci

Le dimensioni dei ganci di connessione, dovrà soddisfare i valori indicati nella figura seguente:

*a* = hook width

*b* = interlock opening

hook coupling  $a_1 - b_2 \geq 4$

$a_2 - b_1 \geq 4$

a: larghezza del gancio

b: apertura del gancio

$a_1 - b_2 > 4$

$a_2 - b_1 > 4$

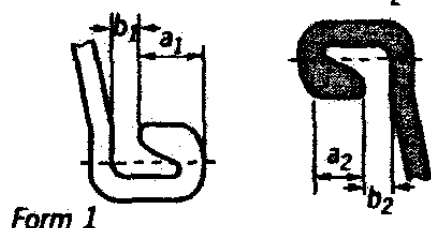

Form 1

Per palancole tipo Larssen i giunti saranno soggetti alle seguenti tolleranze:

• a = +/-2,5 mm

• b = +/-2 mm

**Criteri di accettabilità delle palancole metalliche in cantiere**

Ogni palanca, che dopo la procedura di accettazione in cantiere sarà ritenuta non accettabile, dovrà essere allontanata dal cantiere fino a quando essa non sia idonea all'utilizzo; i criteri di accettazione in cantiere sono definiti dalla norma EN 10248 parti 1 e 2.

**Fornitura delle palancole**

Le palancole saranno fornite secondo quanto previsto nei disegni di progetto; ove non specificato, esse saranno preferibilmente fornite a coppie, salvo non sia prevista l'infissione a pressione.

**Posa in opera del palancolato metallico**

L'Impresa, prima dell'infissione delle palancole, riconosce che ha esaminato il sito e le prove geotecniche, e conosce il lavoro da svolgere, del quale fa parte l'infissione delle palancole attraverso gli strati evidenziati dalle prove geotecniche.

Resta inteso che tutte le informazioni sulla natura dei terreni sono consegnate all'Impresa in buona fede; l'Impresa resta comunque libera, a sua cura e spese, di realizzare sondaggi, prove penetrometriche o altre prove geotecniche di verifica, ed ottenere in questo modo ulteriori informazioni; dette indagini integrative saranno comunque ritenute valide solo se sviluppate e realizzate in contraddittorio con la Direzione Lavori.

Resta inoltre inteso che l'Impresa non potrà chiedere sovrapprezzi in funzione della natura dei terreni che devono essere attraversati con le palancole, indipendentemente dal fatto che abbia o no acquisito ulteriori informazioni sulla natura dei terreni con prove integrative.

L'Impresa consegnerà alla Direzione Lavori una lista dell'attrezzatura che intende usare per l'infissione delle palancole; la lista sarà presentata alla Direzione Lavori almeno 14 giorni prima della data prevista per l'inizio delle operazioni di infissione, che potranno cominciare solo dopo l'approvazione dell'attrezzatura proposta da parte della Direzione Lavori.



**Infissione di Palancole in acciaio**

Durante l'infissione l'Impresa compilerà, in contraddittorio con la Direzione Lavori, dei rapportini sulle principali osservazioni effettuate durante l'infissione, utilizzando lo schema inserito nella norma DIN 4026.

L'Impresa sceglierà il tipo di vibratore che ritiene più adatto in funzione della sua esperienza e delle condizioni geologiche.

Durante l'infissione, la pressione o l'impatto dovranno essere esercitati in posizione baricentrica e in direzione dell'asse di infissione. L'effetto dell'attrito sui ganci, che agisce su un solo lato, può essere preso in esame aggiustando la posizione in cui viene esercitata la pressione o l'impatto.

Le palancole, durante l'infissione, dovranno sempre essere guidate, tenendo conto della loro rigidità e delle tensioni che occorrono durante l'infissione, fermo restando che la posizione di progetto deve essere quella raggiunta al termine dell'infissione. Per questo fatto, il sistema delle guide deve essere sufficientemente stabile, rigido e resistente e le guide devono essere sempre parallele all'inclinazione dell'elemento da infiggere. Le palancole, durante l'infissione, potranno essere guidate in almeno due punti, che dovranno essere più distanti possibile.

La guida inferiore sarà particolarmente resistente e saranno posizionati su di essa opportuni blocchi spaziatori. Il gancio di attacco dovrà essere guidato con particolare attenzione.

I primi elementi infissi saranno posizionati con cura particolare all'inclinazione richiesta; in questo modo si assicurerà un buon aggancio e minori errori di infissione quando saranno poste in opera le successive palancole.

La sommità delle palancole dovrà risultare piana e ad angolo retto con l'asse delle palancole e dovrà essere conformata in modo tale che la pressione del vibratore sia introdotta e trasmessa all'intera sezione trasversale con una ganascia opportunamente conformata.

L'infissione dovrà avvenire in modo tale che le palancole siano inserite dritte, verticali o all'angolo richiesto, parallele l'una all'altra e alla spaziatura prevista.

Requisiti affinché ciò possa avvenire sono una buona guida delle palancole durante il loro posizionamento iniziale ed il mantenimento di una corretta sequenza di infissione; inoltre è necessaria un'adeguata attrezzatura di infissione.

Dovranno essere adottate speciali cautele affinché durante l'infissione gli incastri liberi non si deformino e rimangano puliti da materiali così da garantire la guida alla successiva palanca.

Per ottenere un più facile affondamento, specialmente in terreni ghiaiosi e sabbiosi, l'infissione potrà essere realizzata con il sussidio dell'acqua in pressione fatta arrivare, mediante un tubo metallico, sotto la punta della palanca.

Durante le operazioni di infissione la posizione degli elementi, le loro condizioni e le azioni esercitate su di essi per realizzare l'infissione devono essere costantemente controllati e devono essere effettuate opportune misure per verificare quando la posizione prevista in progetto è raggiunta.

Devono essere sottoposte a verifica sia la posizione iniziale che le fasi intermedie, in particolare dopo i primi metri di infissione. Questo infatti permette di percepire anche le più piccole deviazioni dalla posizione prevista (inclinazione, fuori piombo, disallineamento, ecc.) o deformazioni del piede della palanca e di porvi rimedio.

La penetrazione, allineamento e posizionamento delle palancole devono essere osservate con frequenza e con particolare cura in terreni duri o in cui vi sia la possibilità di incontrare trovanti o discontinuità.

Se una palanca, nel corso dell'infissione, non si dovesse più muovere o si dovesse notare una penetrazione alquanto rallentata, l'infissione deve essere fermata immediatamente. Nel caso di un palancolato continuo può essere inserita la palanca seguente, rimandando ad un secondo successivo tentativo l'infissione difficoltosa; qualora l'infissione risultasse ancora difficoltosa, la

palancola dovrà essere estratta e reinfissa.

Nel caso di palancole che s'infiggono con grande difficoltà quando sono prossime al loro posizionamento finale previsto in progetto, tanto da far pensare a possibili danni alle palancole, è possibile fermare l'infissione provvedendo eventualmente al taglio della parte eccedente; se il fenomeno è infatti isolato è preferibile, in linea di principio, avere una palancola più corta ma integra piuttosto che rischiare di causare danni alla palancola stessa; resta inteso che questa decisione potrà essere presa solo con l'approvazione della Direzione Lavori e valutando, oltre all'aspetto puramente costruttivo, anche le conseguenze a livello di stabilità globale del palancolato e la sua efficienza nei confronti del fenomeno del sifonamento.

Se si dovesse percepire dalle osservazioni e misure in corso d'opera che uno o più elementi possono essere danneggiati, questi dovranno essere estratti e sostituiti, a cura e spese dell'Impresa.

Sono consentite deviazioni angolari  $\pm 1,0\%$ ; la deviazione angolare di riferimento è da intendersi come la somma vettoriale della deviazione nel piano delle palancole e nella direzione ortogonale a questo piano; la tolleranza sulla quota di infissione delle palancole è  $\pm 75$  mm.

**PARTE TERZA: NORME PER LA MISURAZIONE E LA VALUTAZIONE DEI LAVORI**

L'appaltatore dovrà tempestivamente richiedere la misurazione in contraddittorio di quelle opere e somministrazioni di cui successivamente non si potessero accertare la verifica e di tutto ciò che deve essere misurato o pesato prima di essere posto in opera.

Se talune quantità non venissero accertate in tempo debito l'appaltatore dovrà accettare la valutazione della Direzione Lavori. Ogni opera deve corrispondere nelle sue dimensioni a quelle prescritte; nel caso di eccesso si terrà come misura quella prescritta ed in caso di difetto, se l'opera è accettata si terrà come misura quella effettivamente rilevata. Le opere e le provviste sono appaltate a misura od a corpo secondo le indicazioni dell'elenco prezzi di contratto e delle presenti norme.

Nelle misurazioni e relativi computi si seguiranno i procedimenti geometrici che la Direzione Lavori riterrà più convenienti per la maggiore approssimazione delle misure stesse.

**ART 97. SFALCIO E DECESPUGLIAMENTO DI RILEVATI ARGINALI**

Nel prezzo sono compresi gli oneri per l'allontanamento del materiale estratto e per la sua eliminazione a discarica, nonché per le operazioni di regolarizzazione del terreno a lavori ultimati.

Nel caso il materiale derivato avesse valore commerciale, l'Appaltatore è tenuto alla sua acquisizione previo il pagamento del canone erariale stabilito dagli Uffici competenti.

Se durante i lavori l'Impresa dovesse rinvenire nel terreno dei materiali estranei, dovrà, a sue spese, provvedere al loro allontanamento e al trasporto a rifiuto. Sono a carico dell'Impresa anche gli oneri per il recupero e le indennità di eventuali aree di stoccaggio dei materiali, nonché per la pulizia ed il ripristino di tutte le aree interessate dai lavori, dal passaggio e dalle manovre di mezzi, o dal deposito di materiali. Resta a carico dell'Impresa anche il corrispettivo per le discariche.

I lavori di sfalcio e decespugliamento di rilevati arginali, nel caso di appalto a misura, saranno compensati a metro quadrato di superficie sistemata su piani e scarpate arginali di qualsiasi sviluppo, siano essi effettuati a macchina o a mano.

**ART 98. MOVIMENTAZIONE TERRA**

Le sezioni di rilievo dovranno essere chiaramente individuate in sito mediante opportuna picchettazione, tale da rendere riconoscibile la sezione anche una volta eseguiti i lavori. La distanza fra due sezioni dovrà essere tale da evidenziare ogni variazione sostanziale. Gli oneri per tutte le operazioni di rilievo e di misurazione sono a carico dell'Impresa.

Nel prezzo di tutti gli scavi si intendono compensati anche:

- l'esecuzione dello scavo anche in presenza d'acqua, compreso l'onere per gli eventuali aggettamenti con l'impiego di pompe;
- l'innalzamento, carico, trasporto e messa a rinterro o a rilevato del materiale scavato nelle aree individuate dalla Direzione Lavori (rinterro e rilevato da realizzarsi con le modalità previste nel paragrafo "Formazione di rilevati), oppure il carico sui mezzi di trasporto, trasporto del materiale di qualsiasi entità proveniente dallo scavo, scarico e sistemazione a discarica pubblica od invece entro le aree poste a disposizione dal Committente o scelte dall'Appaltatore;
- le indennità di deposito temporaneo o definitivo, ovvero il canone demaniale nel caso il materiale avesse valore commerciale e l'Appaltatore intendesse acquisirlo;
- i permessi, i diritti o canoni di discarica se necessari;

- l'esecuzione di fossi di guardia e di qualsiasi altra opera per la deviazione delle acque superficiali e l'allontanamento delle stesse dagli scavi;
  - l'esecuzione delle armature, sbadacchiature e puntellamenti provvisori delle pareti degli scavi compreso manodopera, noleggio e sfrido di legname, chioderia e quant'altro occorra per l'armatura ed il disarmo. Sono escluse invece le armature continue degli scavi tipo armature a cassa chiusa e palancole metalliche o simili ad infissione o marciavanti, da utilizzare a insindacabile giudizio della Direzione Lavori;
  - l'eventuale mancato recupero, parziale o totale, del materiale impiegato nelle puntellature, nelle sbadacchiature e nelle armature suddette, e ciò anche se gli scavi fossero eseguiti per campioni;
  - i maggiori oneri derivanti dagli allargamenti e dalle scarpate che si dovranno dare agli scavi stessi in relazione alle condizioni naturali ed alle caratteristiche delle opere;
  - l'accurata pulizia delle superfici di scavo e la loro regolarizzazione;
  - la demolizione delle eventuali tombinature o fognature di qualsiasi tipo e dimensioni nonché il loro rifacimento;
  - l'incidenza degli interventi, ove necessario, per ricerca, assistenza e superamento di cavi, tubazioni e condutture sotterranee (SIP - ENEL - GAS - METANO - ACQUA - etc.).
- I rilevamenti e la misurazione degli scavi agli effetti del pagamento saranno eseguiti in contraddittorio con l'Impresa prima dell'inizio dei lavori ed al momento della contabilizzazione.

#### **ART 99. SCAVO DI SBANCAMENTO O RICALIBRATURA D'ALVEO CON SISTEMAZIONE ENTRO L'AMBITO DEL CANTIERE**

Il prezzo comprende, oltre a tutti gli oneri richiamati punto precedente (Movimenti terra), il trasporto del materiale, lo scarico e la sistemazione entro l'area del cantiere.

Lo scavo per ricalibrature d'alveo sarà misurato e compensato a volume di materiale in posto prima dello scavo, computato con il metodo delle sezioni ragguagliate

#### **ART 100. SCAVO DI FONDAZIONE A SEZIONE OBBLIGATA**

Nel caso di appalti a misura lo scavo di fondazione sarà misurato a volume in base alle sezioni obbligate di scavo risultanti dai disegni di progetto, a partire dal piano campagna originario o dal piano ottenuto a seguito di sbancamento, salvo che l'Ufficio di Direzione Lavori non adotti, a suo insindacabile giudizio, altri sistemi.

#### **ART 101. FORMAZIONE DI RILEVATI**

**A recepimento delle prescrizioni della Soprintendenza per i beni paesaggistici e monumentali, nel progetto esecutivo si dovrà prevedere la seminagione delle scarpate arginali al termine delle lavorazioni.**

##### **Preparazione del piano di posa e del rilevato arginale**

Il prezzo compensa la preparazione del piano di posa per nuove arginature o per ringrosso o rialzo di arginature esistenti, eseguita mediante scavo di cassonetto o di gradonature, secondo le geometrie e le dimensioni previste dagli elaborati progettuali.

Il prezzo comprende l'onere dell'accumulo a piè d'opera, della separazione del materiale vegetale per la successiva ripresa e la posa lungo le scarpate arginali, il riutilizzo del materiale terroso idoneo integrato con altro proveniente dalle cave di prestito per il reintegro del cassonetto o dei gradoni e la posa a regola d'arte del detto materiale a riempimento del cassonetto e delle gradonature.

Negli appalti a misura, salvo diversa precisazione nella voce di elenco, la preparazione del piano di posa viene compensato a mq se di spessore prestabilito, oppure a m<sup>3</sup> se di spessore variabile in funzione dei luoghi.

**Formazione o ringrosso di rilevati arginali con materiale proveniente da cave private**

I rilevamenti e la misurazione dei rilevati agli effetti del pagamento saranno eseguiti in contraddittorio con L'Impresa prima dell'inizio dei lavori ed al momento della loro contabilizzazione.

Le sezioni di rilievo dovranno essere chiaramente individuate in sito mediante opportuna picchettazione, tale da rendere riconoscibile la sezione anche una volta eseguiti i lavori. La distanza fra le due sezioni di rilievo sarà tale da evidenziare ogni variazione di rilievo ai fini esecutivi. Gli oneri per tutte le operazioni di rilievo e di misurazione sono a carico dell'Impresa.

I rilevati eseguiti saranno misurati a compattazione ed assestamento avvenuti e computati con il metodo delle sezioni ragguagliate. Il prezzo comprende la fornitura a piè d'opera del materiale, la posa per strati dello spessore indicato nei disegni di progetto, la compattazione con il macchinario e le modalità prescritte negli stessi elaborati progettuali e quant'altro necessario per dare l'opera finita a regola d'arte secondo le modalità e caratteristiche previste nello specifico paragrafo del Capitolato Speciale d'Appalto – Parte Seconda comprese le prove di accettazione e controllo.

Il prezzo compensa la formazione di nuovi rilevati arginali o il ringrosso e/o il rialzo di rilevati esistenti con materiale proveniente da cave private individuate dall'Impresa Appaltante.

Negli appalti a misura il prezzo è riferito al m<sup>3</sup> dato in opera finito.

L'area delle sezioni in rilevato verrà computata rispetto al piano campagna, senza tener conto né dello scavo di scoticamento o di ammorsamento (nel caso di ringrosso o rialzo arginale), né dell'occorrente materiale di riempimento; né dei cedimenti subiti dal terreno stesso per effetto del compattamento meccanico o per naturale assestamento; né della riduzione di volume che il materiale riportato subirà, rispetto al volume che occupava nel sito di scavo oppure allo stato sciolto, a seguito del compattamento meccanico.

Qualora l'Impresa superasse le sagome fissate dall'Ufficio di Direzione Lavori, il maggiore rilevato non verrà contabilizzato e l'Impresa, se ordinato dall'Ufficio di Direzione Lavori, rimuoverà, a sua cura e spese, i volumi di terra riportati o depositati in più, provvedendo nel contempo a quanto necessario per evitare menomazioni alla stabilità dei rilevati accettati dall'Ufficio di Direzione Lavori.

**Formazione o ringrosso di rilevati con materiale proveniente da aree demaniali**

Nel caso che il materiale provenga da scavi di ricalibratura d'alveo o di sbancamento in aree demaniali, nel prezzo risulta compensato, oltre a tutto quanto già descritto alla voce l'onere per lo scavo, il carico del materiale nel luogo di giacenza, il trasporto e lo scarico a piè d'opera nell'area dei lavori, nonché la sistemazione finale dell'area di prelievo del materiale secondo le indicazioni progettuali o dall'Ufficio di Direzione Lavori.

**ART 102.FORNITURA E POSA IN OPERA DI GEOMEMBRANA BITUMINOSA IMPERMEABILE E DI GEOSTUOIA RINFORZATA CON RETE METALLICA**

Il prezzo compensa pulitura e la livellazione del terreno di posa, la fornitura e la posa in opera della geomembrana bituminosa armata con geotessile non tessuto di poliestere e della geostuoia tridimensionale rinforzata con rete metallica a doppia torsione con le caratteristiche riportate nella Parte Seconda del Capitolato Speciale d'Appalto e comprende tutti gli oneri per

gli sfridi, i sormonti, le cuciture, gli ancoraggi, le giunzioni o saldature, le prove di laboratorio richieste dall'Ufficio di Direzione Lavori e quant'altro necessario per eseguire l'opera con le modalità previste nello specifico paragrafo del Capitolato Speciale d'Appalto – Parte Seconda e nei disegni di progetto.

Negli appalti a misura, le geomembrane bituminose e le geostuoie rinforzate con rete metallica saranno compensate a metro quadrato, in base alla superficie effettivamente coperta, senza tenere conto dei sormonti.

### **ART 103.REALIZZAZIONE DIAFRAMMA CON TECNOLOGIA CSM**

Il prezzo comprende ogni onere:

- a) cantierizzazione impianto CSM;
- b) posizionamento della macchina;
- c) fornitura materiali componenti la miscela cementizia;
- d) preparazione della miscela cementizia;
- e) realizzazione del campo prova;
- f) fresatura del terreno, iniezione e miscelazione;
- g) formazione della paratia continua;
- h) controlli e verifiche di cui alla precedente Parte Seconda e quelle che l'Ufficio di Direzione Lavori effettuerà durante i lavori.

Negli appalti a misura, il diaframma verrà compensato con valutazione a metro quadrato. La superficie del diaframma sarà computata misurando la lunghezza lungo l'asse del diaframma e l'altezza effettiva a partire dal fondo scavo preventivamente eseguito fino al lembo superiore rettificato e sistemato.

L'impresa non avrà, inoltre, diritto ad alcun compenso:

- a) se per le variazioni delle quote dell'acqua a fiume fosse costretta a prolungare sospensioni del lavoro od a dover sgomberare gruppi di materiali ed a rimetterli in opera poi a situazione normalizzata ed a richiedere la chiusura dello scavo del pannello in corso di escavazione compattando adeguatamente la terra di riempimento;
- b) per danni e perdite causate a materiali ed a mezzi da piene anche superiori alle normali;
- c) per rallentamenti dei tempi di lavoro, danni o perdita materiali causati da trovanti di qualsiasi natura o specie;
- d) per ogni altro onere, anche se qui non esplicitamente citato, derivante dalla esecuzione a perfetta regola d'arte del lavoro in questione.

### **ART 104.INIEZIONI DI IMPERMEABILIZZAZIONE E CONSOLIDAMENTO**

In generale il sistema di iniezione è un tipo di intervento che viene suddiviso per fasi lavorative per cui la misurazione viene eseguita mediante metri lineari per lo sviluppo delle perforazioni e in quintali di miscela fornita sulla base del rapporto acqua/cemento ottimale definito sulla base delle prove in sito.

### **ART 105.STRUTTURE IN C.A.**

#### **Calcestruzzo per opere di sottofondazione non armata**

Il prezzo compensa, con gli oneri sopra descritti, la fornitura in opera di calcestruzzo per opere di sottofondazione non armate, confezionato con due o più pezzature di inerte, in modo da ottenere una distribuzione granulometrica adeguata all'opera da eseguire, gettato con o senza

l'ausilio di casseri, questi contabilizzati a parte, con resistenza caratteristica cubica  $R_{ck} \geq 150 \text{ kg/cm}^2$ .

Salva diversa indicazione nella voce di elenco il calcestruzzo, negli appalti a misura, verrà valutato a metro cubo in opera.

#### **Calcestruzzo per opere in cemento armato in genere**

Il prezzo compensa, con gli oneri sopra descritti, la fornitura in opera di calcestruzzo avente resistenza caratteristica cubica  $R_{ck} \geq 250 \text{ kg/cm}^2$  per strutture in cemento armato in genere, confezionato con due o più pezzature di inerte, in modo da ottenere una distribuzione granulometrica adeguata all'opera da eseguire, gettato con l'ausilio di casseri, ferro e casseri contabilizzati a parte.

Salva diversa indicazione nella voce di elenco il calcestruzzo, negli appalti a misura, verrà valutato a metro cubo in opera.

#### **Casserature per strutture in calcestruzzo semplice o armato**

Il prezzo compensa la fornitura ed il montaggio delle casseforme per getti in calcestruzzo sia orizzontali che verticali od inclinati a qualsiasi profondità ed a qualsiasi altezza dal piano di appoggio, compreso sfridi, tiranti, chioderia, banchinaggi, puntellamenti, ponteggi di servizio, getti, disarmo e pulizia delle stesse ed ogni altro onere, secondo le specifiche di cui sopra.

Negli appalti a misura, le casseforme verranno misurate a metro quadro in base alla effettiva superficie bagnata dal getto.

Negli appalti a misura, i casseri saranno compensati a metro quadrato in base alla superficie delle facce della struttura da casserare, senza tenere conto di altro.

#### **Ferro per c.a. in barre ad aderenza migliorata Feb44 k**

Il prezzo del ferro di armatura compensa la fornitura, la lavorazione e la posa, lo sfrido, il trasporto e l'immagazzinamento, le legature, gli appositi distanziatori tra i ferri ed i casseri, il cui peso non sarà contabilizzato, di barre ad aderenza migliorata del tipo Feb44k controllate in stabilimento.

Sono altresì compresi nel prezzo gli oneri per le eventuali saldature per giunzione tra tondini di qualsiasi diametro e tra ferri tondi e profilati metallici, come pure le prove regolamentari e quelle richieste dalla Direzione Lavori.

Il ferro di armatura, negli appalti a misura, verrà valutato secondo il peso teorico corrispondente a ciascun diametro in base ai dati della tabella del Prontuario del C.A. Ing. L. Santarella - Hoepli - Milano, secondo lo sviluppo risultante dai disegni costruttivi approvati dall'Ufficio di Direzione Lavori .

### **ART 106.FORNITURA POSA IN OPERA DI MISTO GRANULARE STABILIZZATO E TOUT-VENANT**

Il prezzo compensa la fornitura e la posa in opera di misto granulare stabilizzato e di tout-venant per la formazione di fondazioni stradali e di strade sterrate realizzate secondo le modalità riportate nello specifico paragrafo del Capitolato Speciale d'Appalto – Parte Seconda. Tale misurazione è eseguita a metro cubo di materiale misurato su camion in arrivo. Nel prezzo unitario si intende compreso ogni onere:

- preparazione del piano di posa;
- stesa e rullatura.

La valutazione, negli appalti a misura, avverrà a metro cubo a compattazione avvenuta

#### **ART 107.IDROSEMINA**

**A recepimento delle prescrizioni della Soprintendenza per i beni paesaggistici e monumentali, nel progetto esecutivo si dovrà prevedere la seminagione delle scarpate arginali al termine delle lavorazioni.**

Tale intervento di inerbimento verrà eseguito mediante la tecnica dell'idrosemina con miscele di acqua, miscuglio di semi e collanti, il tutto distribuito in un'unica soluzione con macchine irroratrici e sarà conteggiato a metro quadro di effettiva semina.

#### **ART 108.PALANCOLATO**

Saranno valutate a metro quadrato per una superficie pari alla lunghezza infissa.

Nel relativo prezzo di elenco si intende compensata ogni fornitura occorrente di legname, ferro, ferramenta, ecc. ed ogni sfrido relativo, per ogni spesa per lavorazione, apprestamento e collocamento in opera di longarine e filagne di collegamento, per infissioni di pali, tavoloni o palancole (quali che siano le difficoltà risultanti all'atto pratico per tale lavoro) per rimozioni, perdite, - qualunque ne sia l'entità - guasti e per ogni altro lavoro, nessuno escluso od eccettuato, occorrente per dare le opere complete ed idonee all'uso. In particolare resta precisato che nessun compenso sarà concesso per danni di qualunque genere - sia al cantiere che ai lavori - derivanti da piogge eccezionali, piene di fiumi, ecc..

Nel prezzo è altresì compensato il costo delle palancole di cui, al termine dei lavori, non sarà possibile effettuare l'estrazione, oltre ad ogni onere per il taglio delle palancole di cui non sarà possibile l'estrazione eseguito ad un'altezza tale da non recare ostacolo alle strutture adiacenti od eventuali passaggi, nonchè tutti gli oneri per la rimozione e successiva sistemazione del terreno.

L'Impresa è responsabile dell'effettiva tenuta della parete dello scavo e la lunghezza di infissione delle palancole dovrà essere tale da garantire tale tenuta.

Nel prezzo di elenco si è tenuto conto di tali circostanze.

---